דבר

ההסתדרות הכללית של העובדים בארץ ישראל — דבר — עתון פועלי ארץ ישראל — מייסד ועורכו הראשון ברל כצנלסון ז"ל — עורך: ...

יום שני, ה' בתשרי תשמ"ח, 28 בספטמבר 1987 ● גליון 19232

היום 12 עמודים ● המחיר 1.00 ש"ח, באילת 87 אג'

היום בדבר

● בכל זאת, מחדל נפחא / אמיר רוזנבליט
● פגישות מסוכנות / דני רובינשטיין
● המפריץ הפרסי ופריצת פרס / אמנון דנקנר
● הדרך המטורטרת אל האיכות / טלי זלינגר
● התקדמות אך לא ימות משיח / שלמה שפיר
● בורסה וכלכלה; עכשיו; בידור

התקף לב?!
הקדם ועשה מנוי בשח"ל
ניידות לטיפול נמרץ ומעקב רפואי
24 שעות ביממה. טל. 03-330851

נחתם הסכם השכר בשירות הציבורי

תוספת 75 ש"ח ● 5־10 אחוזים מקדמה לגימלאים ● השכר התחילי 660 ש"ח ● שבוע העבודה יקוצר החל מאפריל 88' ● הישג – אומרים קיסר והברפלד, אך חמישה איגודים מקצועיים מסתייגים מההסכם

מאת אמנון אמר וחיים ביאור, סופרי „דבר"

הסכם השכר בשירות הציבורי, שתוקפו עד 31 במארס 88, נחתם אתמול פורמלית בין יו"ר האגף לאיגוד מקצועי בהסתדרות, חיים הברפלד לבין הממונה על השכר באוצר הלל דודאי, המסיים את תפקידו. הגולם לפחות חמישה איגודים מקצועיים הודיעו כי לא יצרפו חתימתם להסכם, בטענה שאינו עונה על דרישותיהם.

עיקרי ההסכם, שהושג לאחר חודשים ארוכים של משא־ומתן:

● החל ממשכורת אוקטובר (המשולמת בראשית נובמבר) תשולם תוספת שכר של 75 ש"ח. העובדים במשרה חלקית יקבלו את חלקה היחסי של התוספת. הזכאים

(המשך בעמ' 2)

מושתל הלב עובדיה מצרי שבא אתמול מבית־החולים „הדסה" עין־כרם לביתו, ארבעה שבועות אחרי ניתוח ההשתלה (ראה ידיעה בעמ' 2). בתמונה: עובדיה מצרי ואשתו לאה בצאתם מבית החולים (צילום: אבי חיון)

שלושת הבורחים מנפחא נתפסו בערימת חציר – בטנדר למצרים

מאת אמיר רוזנבליט, סופר „דבר"

סיור של צה"ל לכד שלשום לפנות בוקר את שלושת המחבלים שנמלטו מכלא „נפחא" בעת שניסו לחצות את הגבול למצרים. השלושה, שנמלטו לפני שבוע מהכלא לאחר שניסרו את סורג דלת הברזל המובילה לחצר הטיולים, ריתקו אליהם כותרות גדולים של זירעות המבוקן באזור הדרום, שהשתתפו במבצע הנרחב, עליו פיקד אלוף פיקוד הדרום, יצחק מרדכי.

במהלך החיפושים אחרי

(המשך בעמ' 2)

בשב"ס לא ידעו

מאת נתן רועי, סופר „דבר" לענייני משטרה

שירות בתי הסוהר ומשרד המשטרה לא ידעו במשך יממה רצופה על לכידתם של שלושת המחבלים שנמלטו מכלא „נפחא" שבדרום.

משירות בתי הסוהר נמסר אתמול, כי דבר לכידתם של שלושת המחבלים נודע לנציב שירות בתי הסוהר שעה קלה לפני שידור ההודעה ברדיו. על פי מיטב הידיעות גם שר המשטרה, חיים בר־לב, קיבל את ההודעה רק זמן קצר לפני שידורה ב„קול ישראל" וב„גלי צה"ל" שמקורה בדובר צה"ל.

עדי מוזס ניצולת הפיגוע בצומת חבלה שוב נפצעה

רוצה רק הרדמה מלאה – ביקשה אתמול הילדה בת התשע שנפגעה בתאונת דרכים

מאת נתן רועי, סופר „דבר"

עדי מוזס, הילדה בת התשע, שנפצעה באסון צומת־חבלה ליד אלפי מנשה שבשומרון בחודש מאי השנה, שבה אתמול שוב למרכז הרפואי על שם „בילינסון" בפתח־תקווה, זמן קצר לאחר ששוחררה עם תחילת שנת הלימודים תשמ"ח. עדי הקטנה, בחלוקן לבן, הובלה לחדר הניתוחים כדי לעבור שורה של ניתוחי תפרים.

„איפה אבא? איפה דודי? אני לא רוצה הרדמה חלקית. אני רוצה רק הרדמה מלאה", ביקשה־שאלה הילדה. היא, למרות הכל, איתרה את אנשי הצוות הרפואי שטיפל בה תרה אחרי פנים מוכרות של בני המשפחה. עדי הקטנה יודעת כאב מהו. עדי שבה אל עולם הכאבים. אחר כך אמר אחד האנשים שעמד בקהל, ספק ברצינות וספק בבדיחות: „אייבי מוזס בוודאי שואל את אלוהים: מה אתה רוצה מבני? מה עוד תבקש מבני משפחתי?"

עדי הקטנה הגיעה לבית החולים, בסביבות השעה ארבע אחה"צ, באמבולנס של הישוב אלפי מנשה יחד עם אביבה הללי – אחותו של יוסי הללי, הזכור מסבנית המוות שבה נספתה אמה של עדי מוזס, עפרה. יחד איתן הובאה לבית החולים ליאת נוי בת ה־20. השלושה, שנפצעו בתאונת דרכים בין שתי מכוניות, והובלו לחדר המיון של המרכז הרפואי על שם בילינסון בפתח־תקווה.

(המשך בעמ' 2)

עדי מוזס אחרי פציעתה בהתקפת המחבלים. (צילום: מיכאל קרמר/ידיעות)

עיזאת נאפסו בצאתו אתמול מבית־המשפט (צילום: יצחק הררי)

נאפסו תובע פיצויים בסך 1.3 מיליון ש"ח

מאת טובה צימוקי, סופרת „דבר" בירושלים

עיזאת נפסו תובע מן המדינה 1.3 מיליון שקל פיצויים. בתביעה שהגיש אתמול נפסו, הכלולה במכתב שהפנה ליועץ המשפטי לממשלה יוסף חריש נאמר, כי הפיצוי הוא

(המשך בעמ' 2)

עובדי רשות הדואר יחוסנו נגד שפעת

מאת אלי הורי, סופר „דבר" בירושלים

רשות הדואר מתכננת חיסון עובדיה מפני מחלת השפעת כדי לצמצם היעדרויות ולמנוע שיבושים בשירותי הרשות.

החיסון שיינתן לעובדים הוא נגד שפעת מסוג „וקסיפריפ" והוא יינתן לכל עובד מעוניין שיביא אישור מהרופא המשפחתי שלו שאין לגביו מניעה בריאותית לקבלת החיסון.

קצב מספר על דרישות נועזות:

פועלים ערבים תובעים מסגד ומנוחה ביום ו'

מאת יוסי מלמן, סופרו המדיני של „דבר"

הפועלים הערבים מן השטחים העובדים במפעל „פולגת" בקריית־גת תובעים ממנהליהם להקים להם מסגד ולהכיר ביום שישי כיום מנוחתם", דברים אלה גילה אתמול שר העבודה והרווחה משה קצב בישיבתה השבועית של הממשלה, שרנה במעשי הטרור האחרונים.

השר קצב סיפר, כי שמע ממנהלי תעלובת „פולגת" על דרישות נועזות, כהגדרתו, של הפועלים הערבים ובכלל זה תביעות להעלאת שכר.

לבעלי מניות ההסדר בנק לאומי מציע:

להרוויח
חסכון צמוד ל־$ או למדד בריבית גבוהה במיוחד
תוכנית האוצר עם שיפורים יחודיים ללקוחות בנק לאומי
החל מ־1 לאוקטובר 1987

או

להרוויח
להשאר במניות ההסדר ולקבל תשואה דולרית גבוהה*
הכסף נשאר חופשי
* עם ברירת הצמדה ...

תוכנית חסכון כח דולר מדד

תקופה / סוג ההצמדה	למדד (קרן וריבית)	לדולר (קרן וריבית)
3 שנים	3.5%	**7.5%
4.5 שנים	3.5%	**7.5%
6 שנים	4.5%	**7.5%
בכל מקרה אתה מקבל את התשואה הגבוהה מבין השתיים		

שיפורים גם בכל מסלולי ההשקעה האחרים.
** הריבית הדולרית נקבעת ביום ההפקדה ומשתנה בכל חצי שנה.

בנק לאומי - רווח יומי

עיצומי רופאי קופ"ח גרמו ביטול ניתוחים

היום ב„כרמל" ובבית־לווינשטיין

מאת דנקה הרניש, סופרת „דבר"

כ־60 ניתוחים מתוכננים בראש בוטלו אתמול במרכז הרפואי „בילינסון" בכלל המאבק בין רופאי בתי־החולים של קופת־חולים לבין הנהלת קופת־חולים על התנאים להעסקת חדרי ניתוח ומתקנים אחרים בשעות נוספות. ב„בילינסון" וב„קפלן" עבדו

(המשך בעמ' 2)

מ־1 בנובמבר חגורת בטיחות – גם בערים

מאת יוסי מלמן ואריה ארד, סופרי „דבר"

החל מהאחד בנובמבר יחויבו כל הנוהגים בכלי רכב בישראל לחגור חגורות בטיחות גם בנסיעותיהם בדרכים עירוניות.

שר התחבורה חיים קורפו שמסר על כך בישיבתה השבועית של הממשלה אתמול ציין, כי התקנות שהוצאו בעניין זה יהיו לתקופת נסיון של חצי שנה.

(המשך בעמ' 2)

מתחדשים העיצומים של המורים לנהיגה

מזהירים משחיתות במש' הרישוי

מאת אריה ארד, סופר „דבר"

מורי הנהיגה מחדשים את עיצומיהם במחאה על התורים במשרדי־הרישוי ומתמונותיהם שוב לא יטפלו בהשגת תור לנבחנים. חידוש עיצומי המורים בא לאחר שהתור למבחני־נהיגה גדל ברוב חלקי הארץ ל־5–6 חודשים, בהשוואה ל־4 חודשים בראשית הקיץ, כאשר הבטיח משרד התחבורה להתגבר על הבעיה.

יו"ר ארגון מורי הנהיגה בחיפה, אברהם אלחדיף, אמר אמש בתשובה על שאלות סופר „דבר", כי 125 אלף איש ויותר מחכים למיבחני נהיגה. הוא הוסיף, כי למרות תוספת של 25 בוחנים מאז הקיץ, ההמתנה למבחן גדלה בחודש־חודשיים. רק בירושלים, בנגב ובאילת התקצר התור. בירושלים נמשכת ההמתנה למיבחן „רק" חודשיים ואילו באילת אפשר לגשת למיבחן תוך עשרה

(המשך בעמ' 2)

עובדי תע"א דורשים ועדת חקירה ללביא

לא חתמו על עבודות למשהב"ט

מאת אריה ארד, סופר „דבר"

עובדי התעשייה האווירית יקיימו בשבוע הבא עצרת בלוית, שאליה יוזמנו כל שרי הממשלה. יתכן שבעצרת תועלה הדרישה למנות ועדה משפטית לחקירת השיקולים שהביאו להפסקת פרוייקט הלביא.

על כינוס העצרת החליטה אתמול מועצת העובדים, לאחר שהתברר כי, מגידת הפרוייקט עלולה לעלות הרבה יותר מכפי שהציגו אנשי המימסד הבטחוני והכלכלי. העובדים מאשימים את אנשי מערכת הבטחון, כי היטו את הנתונים במתכוון כלפי מטה, כדי לשכנע את השרים ואת דעת־הקהל שכדאי לקרקע את ה„לביא".

כן טוענים העובדים, כי מערכת הבטחון דורשת מההנהלה להצהיר, כי כל עבודה הנמסרת לה כעת, היא במסגרת ה„חלופות", אף אם מדובר בפרוייקטים שסוכמו זמן רב קודם. העובדים אומרים, כי עד כה לא קיבלה התעשייה האווירית אפילו פרוייקט חדש אחד.

השרים שיבואו לעצרת יידרשו

(המשך בעמ' 2)

שמח בממשלה בפתח תשמ"ח

וואללה אריק, עוד רגע אנפנף אותך מהממשלה

קרא וייצמן לשרון בסערת חילופי המחמאות ורבין אמר לו: אתה האחרון שיכול לדבר

מאת יוסי מלמן, סופרו המדיני של „דבר"

„לא התכוונתי כלל להכות אותו. משום הורמתי וקמתי על רגלי כדי שיראה את הברק בעיני", הסביר אמש ל„דבר" השר בלי תיק עזר וייצמן את התקרית החריפה שהיתה לו בישיבה השבועית של הממשלה עם שר התעשייה והמסחר אריאל שרון. עזר וייצמן מבטיח, כי „ימשיך להסתיק את השר שרון". במהלכה של הישיבה קרא עזר וייצמן לעבר השר שרון „וואללה אריק, עוד רגע ואנפנף אותך מהממשלה". התנגשות... גם שר הבטחון יצחק רבין קרא לעבר אריאל שרון „אתה תסתום את הפה. אתה האחרון שיכול לדבר".

התקרית התרחשה בעקבות סקירות בטחוניות של שר הבטחון יצחק רבין ושר המשטרה חיים בר־לב על המאורעות האחרונים ובכלל זה רצח הטייל אלכסנדר ארד בצומת מגידו, לכידת שלושת המחבלים שנמלטו מכלא נפחא ותקיפת שני הנערים ברמת השרון. השרים הורביץ, פת, שחל, שפירא והאחרים הביעו את דעתם על אמצעי הבטחון שיש לנקוט ותבעו הנהגת עונש מוות למחבלים. אך רק כאשר החל שר התעשייה

(המשך בעמ' 2)

הערכה בליכוד: רוב בעד גז"ד מוות למחבלים

מאת יוסי מלמן, סופרו המדיני של „דבר"

בליכוד מעריכים כי מסתמן רוב בממשלה בעד גזר דין מוות למחבלים על מקרי רצח מיוחדים.

ההערכה זו מבוססת על הדברים שהשמיעו אתמול בישיבת הממשלה שרים אחדים ובכלל זה גם מהמערך. בין השרים שדיברו בעד הנהגת עונש מוות היה גם שר האנרגיה והתשתית משה שחל.

שרים בליכוד אמרו ל„דבר", כי האפשרות ששרים מן המערך יצטרפו ליוזמה מעודדת אותם לבחון שוב את הנושא ואולי אף להגיש הצעה חדשה בנושא זה לממשלה.

אריק שרון ועזר וייצמן בצאתם מישיבת הממשלה אתמול (צילום: אליהו הראתי)

פרס במהלך סיורו בלוס־אנג'לס:

ברה"מ קרבה לארה"ב וירדן בנושאי אופי הוועידה והייצוג

אסד יצטרף אחרי שיראה הישגים לחוסיין

מאת מרים פוקס, סופרת „דבר" בארה"ב

בניו־יורק (מיוחד ל„דבר"). — קיימות שלוש נקודות קירבה בין ארה"ב וברה"מ בקשר לוועידה הבין־לאומית – אמר אתמול מ"מ ראש הממשלה שמעון פרס לעתונאים הישראלים בלוס־אנג'לס בהמשך ביקורו בן השבועיים בארה"ב.

לדבריו, נקודות הקירבה הן בנושא קיום ועידה בין־לאומית שאינה כופה את דעתה, בנושא הקמת ועדות גיאוגרפיות נפרדות למו"מ ובנושא הפלשתיני, שיש לדון עליו בוועדה הגיאוגרפית הירדנית־ישראלית. לדבריו, הדבר מעיד על כך שברה"מ מתקרבת לעמדתה של ירדן.

ראיון ל„ניוזוויק"

בראיון, שהעניק לעורכי השבועון „ניוזוויק" המתפרסם היום אמר שמעון פרס: „בעמקי לבי אני

(המשך בעמ' 2)

هكذا من الاصل

مكنز من الاهل

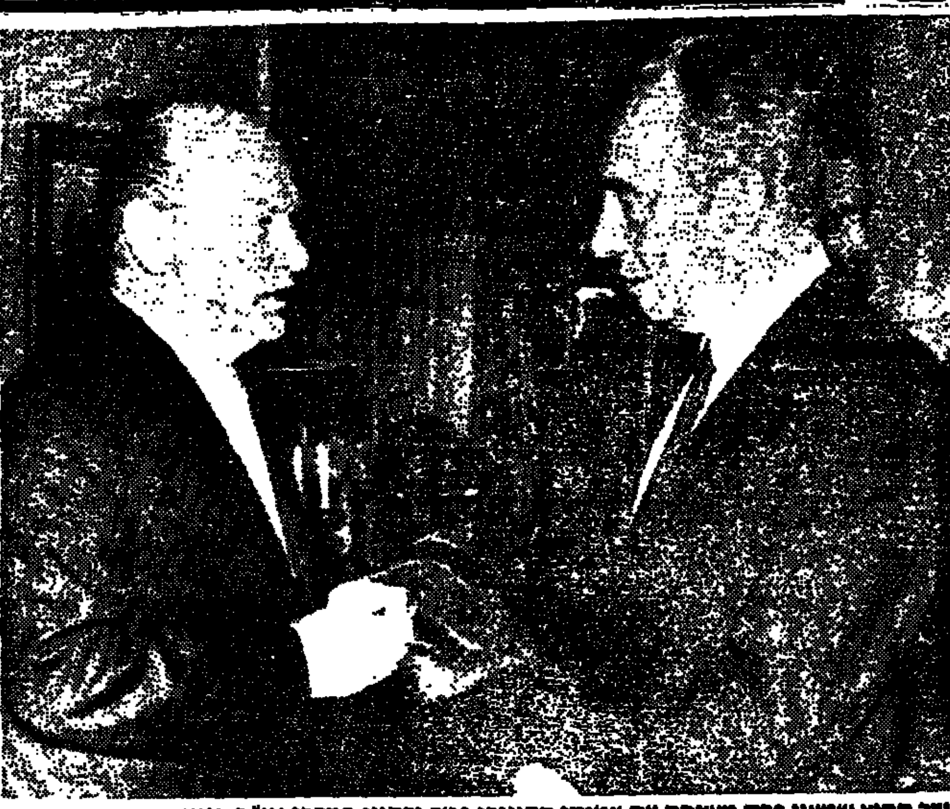
שר החוץ שמעון פרס משוחח עם עמיתו ההונגרי פטר ורקוני במרכז או"ם בניו־יורק (צילום: א.פ.)

עובדיה מצרי, ששוחרר מביה"ח: שנה חדשה, לב חדש, אדם חדש

מאת יורם לוי, סופר „דבר" בירושלים

„שנה חדשה, לב חדש, אדם חדש. אני יוצא בהרגשה טובה מאד, אני בן אדם אחר" – במילים נרגשות אלה תיאר אתמול מושתל הלב עובדיה מצרי את הרגשתו בעת שיצא מבית החולים „הדסה עין כרם" בירושלים, ארבעה שבועות לאחר שהושתל בחזהו לב חדש.

עובדיה מצרי נראה אתמול מאושר. לבוש חולצה סגולה ומכנסיים בהירים התייצב מצרי בפני העיתונאים וסיפר על הרגשתו. „חלמתי על הרגע הזה. מהיום בו קבעו הרופאים שאני זקוק להשתלה קבענו יחד שההשתלה תהיה בישראל ואכן זה נעשה בישראל ואני שמח על כך". מצרי לא חדל מלשבח את הרופאים והאחיות של „הדסה" שעשו למענו ימים כלילות. „אני יוצא בהרגשה טובה מאד, ההצלחה היא של כולנו ביחד".

הוא סיפר, כי נענה לפנייה של שרת הבריאות לעמוד בראש אגודת מושתלי הלב בישראל שתפעל לקידום נושא השתלות הלב. „אני מקווה שיהיה לי כח להחדיר בצבור את התודעה לתרום אברים ל„הדסה" כדי לעזור לאנשים להבריא".

מנהל בית החולים „הדסה עין כרם" ד"ר צבי סבהן אמר, כי בית החולים ערוך לבצע השתלות לב נוספות ויש מספר מועמדים לכך.

רעייתו של עובדיה מצרי, לאה, לא הסתירה את התרגשותה בעת שבעלה יצא בהליכה איטית מבית החולים. „חודש שלם, יום ולילה, חיכינו בכליון עיניים ליום הזה, זה יום גדול עבורנו ועבור הרפואה, אנו מאושרים. עברנו חודש קשה עם רגעים של חרדה וחששות, אבל הכל היה שווה".

לאה מצרי קיבלה הנחיות מדוייקות מה מותר לעובדיה לאכול. עליו לשמור על דיאטה קפדנית ללא שומן מן החי, מעט מלח. „יהיה עליו לוותר על הרבה דברים טעימים", אמרה לאה מצרי.

כמו כן יהיה על עובדיה להמשיך לקחת תרופות נגד דחייה ולבצע פעילות גופנית מודרגת. מבית החולים יצאו לאה ועובדיה מצרי אל מלון הילטון ירושלים שהסכים לארחם בחדר מפואר בקומה ה־12 למשך שבוע. ביום רביעי יערוך המלון מסיבה גדולה לכבודו של מצרי, בה ישתתפו שרת הבריאות ומושתלי לב אחרים.

את השבוע יקדיש מצרי למנוחה והוא ישתדל לבקר בכותל המערבי. במהלך השבוע הוא יעבור בדיקות נוספות של שריר הלב ועל־פיהן יקבע אם הוא יוכל לחזור לביתו בבאר שבע לקראת יום הכיפורים.

„אני מקווה בסוף השבוע להגיע הביתה ולהתחיל בתכנון החיים החדשים", אמר עובדיה מצרי והביע תקווה שהרופאים ירשו לו לחזור במהרה לעבודה במפעל „מכתשים".

מפעלי תעשייה בידע ישראלי בפרוייקט משותף בקולומביה

מאת דני גוב, הכתב הכלכלי של „דבר"

ממשלות קולומביה וישראל בוחנות הקמת מפעלי תעשייה משותפים בקולומביה, על פי ידע וטכנולוגיה ישראליים. בשבוע שעבר הוחל בעריכת סקר יזום על ידי שתי הממשלות, המבוצע על ידי הרשות לקניית גומלין במשרד התעשייה והמסחר והמוסד למיכון תעשיות של ממשלת קולומביה.

עריכת הסקר תהווה הצעד הראשון ביישומו של הסכם לשיתוף פעולה תעשייתי וכלכלי, שנחתם בין שתי הממשלות בעת ביקורו של שר התעשייה והמסחר אריאל שרון בקולומביה, אשתקד.

ההסכם קובע, כי שתי הממשלות יפעלו להשגת שיתוף פעולה כלכלי ותעשייתי, על בסיס הגדלת היקף הסחר ביניהן וכי הצעד הראשון לכך יהיה בעריכת סקר משותף לפיתוח תעשיות בקולומביה, על פי ידע ישראלי.

מנהל הרשות לקניית גומלין, צבי אלון ציין, כי הסקר, שהכנתו תמשך כחמישה חודשים, נועד לאתר פרוייקטים תעשייתיים משותפים בתחומי האגרו־תעשייה, ביוטכנולוגיה, ציוד רפואי, אלקטרוניקה, חשמל ועוד. הכוונה היא, כי בבסיס קולומביה תרחיב את קניותיה בתחומי התעשייה בישראל כנגד רכישות פחם של ישראל ממנה.

אשתקד היה הייצוא הישראלי לקולומביה בהיקף של 16 מיליון דולר בעוד הייבוא ממדינה זו הסתכם ב־11 מיליון דולר. הסקר שנועד לאתר תחומי פעילות ויזמים ישראלים, יביא לגידול היקף הסחר ההדדי בין שתי המדינות.

לדברי אלון, הקמת מפעלים משותפים בקולומביה על פי ידע ישראלי, תאפשר חדירת תוצרת ישראלית לדרום אמריקה בכלל ולאזור האנדים בפרט. לדבריו, זהו אזור בעל פוטנציאל גדול ביותר, שהייצוא הישראלי לשם היה מצומצם בשנים האחרונות, אך עתה נוכח ההסכם, יגדל יצוא זה.

עתונאי ישראל מגיבים על תקיפת חברים:

יום ה' – ללא סיקורי ספורט וחודש חרם לבית"ר ירושלים

(עו). – הנהלת האיגוד הארצי של עיתונאי ישראל החליטה אתמול בערב, כי קבוצת בית"ר ירושלים, שחקניה, מאמנה והנהלתה, לא יקבלו כל סיקור עתונאי בכל אמצעי התקשורת במשך חודש ימים. כמו כן החליטה הנהלת האיגוד, כי ביום חמישי השבוע לא יופיע כל סיקור של נושאי הספורט בכל אמצעי התקשורת בארץ.

הנהלת האיגוד הארצי של עיתונאי ישראל התכנסה בבית סוקולוב כדי לדון בדרכי פעולה בתגובה על נסיון הרצח של העתונאי צדוק יחזקאלי, שנדקר במוצאי שבת בתום משחק הכדורגל בין בית"ר ירושלים והפועל כפר סבא באיצטדיון בלומפילד ביפו, ועל תקיפת צוות „מבט ספורט" של הטלויזיה באותו איצטדיון.

לאחר הצבעה, החליטו חברי ההנהלה, כי הדיון יהיה סגור, אולם נתנו לפני כן רשות דיבור למספר עיתונאים, שבאו כדי להביע דעתם בנושא.

„כוחה של העיתונות הוא בכתיבתה, ולא בשתיקתה, אסור לנו לשבות" אמר יו"ר ועד עיתונאי מעריב, יגאל לב, שהדגיש כי הוא מייצג את כל העיתונאים ב„מעריב". הוא הוסיף, כי „כל איש ציבור כושל ומפלגה נחלשת מוצאים את התקשורת כאשמה במצבם, כשעיר לעזאזל. צריך להתחשבן איתם ולא עם הדוקר. יש להציג אותם כבעלי הודע האחראי שבסופה מצוי הסכין כדוקר את יחזקאלי". יגאל לב הציע להחרים את סיקור משחקי בית"ר ירושלים עד שייתפס התוקף.

פאר לי־שחר, שהביאה את החלטת וועד עיתונאי „חדשות" אמרה, שיש להטיל עונשים על אישי־הציבור התוקפים את התקשורת, ולשם כך יש להכין „ספר עונשין".

זאב יפת, יו"ר ועד אגודת העיתונאים בתל אביב יפו, קרא לתקשורת לעמוד על המקרה לסדר היום. רק השבתה של אמצעי התקשורת תיתן לציבור ולפוליטיקאים את „השוט" הדרוש.

בתום הדיון נמסרה החלטת ההנהלה בדבר הצעדים שיינקטו בתגובה על המעשים החמורים שאירעו במוצאי שבת.

(עס"ת). – במשרד החינוך והתרבות גינו היום בחריפות את תקיפת עתונאי „ידיעות אחרונות" צדוק יחזקאלי בירושלים.

בהודעה שפרסם דובר המשרד ישראל סהן נאמר, כי כל מי שחרד להופעת הביטוי ולהגינות בספורט, חייב להרים את קולו ולמחות נגד תקיפת העתונאי בשעה שמילא את שליחותו".

(עו). – ראש עיריית ירושלים, טדי קולק, שלח אתמול זר פרחים וברכת החלמה מהירה לכתב „ידיעות אחרונות" צדוק יחזקאלי, שנדקר ביום שבת ליד איצטדיון הכדורגל בלומפילד ביפו.

במכתבו כתב ראש עיריית ירושלים, בין היתר: „צדוק היקר, מזועזע מהמעשה האלים והנפשע, לא יכול להיות צידוק כלשהו למעשה אלימות או לנסיון לפגוע בעתונאי תוך מילוי תפקידו הציבורי על פי אמונתו".

מזג האוויר בערי הטיסה של סוויסאיר

אוסלו	5 –	12	בהיר
אמסטרדם	5 –	16	מעונן
בואנוס איירס	12 –	21	בהיר
הלסינקי	6 –	10	מעונן
הונג קונג	22 –	25	מעונן
וינה	9 –	14	גשום
ז'נבה	13 –	21	גשום
[illegible]	19 –	24	מעונן
[illegible]	7 –	21	
יוהנסבורג			לא נמסר
לונדון	6 –	15	בהיר
ליסבון	16 –	21	גשום
מדריד	14 –	22	בהיר
מונטריאול	4 –	17	
ניו יורק	10 –	21	מעונן
[illegible]	10 –	29	בהיר
פריז	10 –	17	בהיר
פרנקפורט	8 –	16	מעונן
ציריך	10 –	16	מעונן
ריו דה ז'נרו	14 –	30	בהיר
שטוקהולם	8 –	11	מעונן
[illegible]	8 –	30	מעונן

swissair

דבר DAVAR دافار
מאוחד עם „למרחב"
העורכת חנה זמר
משנה לעורך דוד פדהצור
מזכיר מערכת מרדכי ברקאי
מנהל כללי אמנון ברנוי
המו"ל – „דבר" בע"מ
נדפס ב„דפוס דבר" בע"מ
המערכת והמנהלה תל־אביב
רח' שינקין 45, ת.ד. 199
מיקוד 61001
טלפון 286141 (6 קווים)
מחלקת המודעות
טלפונים ישירים
286156, 281860, 298032
סניפים:
ת"א, בית „דבר" רח' שינקין 45
טלפון 236141, מיקוד 65233
ירושלים:
המערכת: רח' המלך ג'ורג' 16
בית מאזיה קומה ג'
טלפון 242203, ת.ד. 94229
חיפה: רח' הנביאים 27
טלפונים 642111־2־3, ת.ד. 33104

רוזיליו פורש מהשב"ס: המניעים שלי רפואיים

מאת נתן רועי, סופר „דבר" לענייני משטרה

ראש מטה שירות בתי הסוהר, תת־גונדר שלום רוזיליו, פורש לגימלאות בתום 30 שנות פעילות בשירות בתי הסוהר, על רקע דיונים המתקיימים בימים אלה בפרקליטות להגשת כתב אישום נגדו על עבירות שוחד.

ראש מטה שירות בתי הסוהר הודיע אתמול, באמצעות דובר שירות בתי הסוהר, כי המניעים לפרישתו הם רפואיים ומכחיש בכל תוקף, כי הסיבה לפרישתו נעוצה מחלוקי דעות בינו ובין נציב שירות בתי הסוהר, גונדר דוד מימון.

תת־גונדר שלום רוזיליו יוצא לחופשת שחרור בת שישה חודשים החל מה־1 באוקטובר השנה, כיאה לאדם הפורש לגימלאות על רקע רפואי. הוא יהנה ממכונית צמודה של שירות בתי הסוהר וממשכורת של תת־גונדר.

תת־גונדר שלום רוזיליו הוא אחד בשורה של קצינים משירות בתי הסוהר שסרחו ופורשים על רקע זה. רוזיליו נחשד בקבלת שוחד מהקבלן שלום גניש, הפועל בימים אלה בארה"ב ואמור לשוב לישראל עד ה־4 באוקטובר 1987. יחד עימו נחשד בפרשייה זו קצין נוסף בשירות בתי הסוהר.

תושיית חובש מד"א הצילה חיי תינוקת

(עו). – חייה של תינוקת בת שנה וחצי ניצלו תודות לתושייתו של חובש, נהג במד"א בחצור הגלילית.

הילדה, אורנה פרץ, הובאה אתמול בערב על ידי אימה אל תחנת מד"א בחצור, כשהיא ללא דופק ונשימה. האם היתה בהיסטריה מוחלטת והתקשתה להסביר לחובש מה אירע. החובש, עמרם יעקב, החל מיד בהחייאה וכעבור שלוש דקות בלבד חזר לתינוקת הדופק והנשימה והכרתה שבה אליה. החובש הזעיק את הרופא התורן, אשר בדק ומצא את הפעוטה במצב יציב, והעבירה להשגחה בביה"ח הממשלתי בצפת.

מאוחר יותר סיפרה האם, כי בתה סובלת מעוויתות חום וגם בגיל שמונה חודשים קיבלה התקפה דומה, אך הדבר עבר ללא טיפול מיוחד. היא חשבה שגם בהתקפות אלה יעבור הדבר בשלום, ולמרבה המזל ניצלו חייה של בתה תודות לתושייתו של החובש עמרם.

מ־1 בנובמבר חגורת

(המשך מעמ' 1)

בסקירתו מסר השר קורפו, כי בשבוע האחרון נהרגו תשעה בני אדם בתאונות דרכים קטלניות מהם ארבעה הולכי רגל. בכל שנת תשמ"ז נהרגו 455 בני אדם בתאונות דרכים לעומת 425 בתשמ"ו.

מספר הנפגעים בשנה החולפת הגיע ל־22,400 ב־15,210 תאונות דרכים. נתונים אלה מצביעים על עלייה של כחמישה אחוזים לעומת השנה הקודמת.

יצויין, כי השר קורפו התנגד עד לאחרונה להטלת חובה זו גם בשטח עירוני, בנימוק שבאקלים הישראלי החם תגרום חובה זו עצבנות יתירה לנהגים, וזו עלולה להביא דווקא לגידול בתאונות. גם המשטרה שוללת הטלת חובה זו, מפני שאין לה הכוחות לאכיפתה. אולם, נוכח לחץ ציבורי כבד בעקבות גל התאונות הנוכחי, החליט עתה השר קורפו „לתת שאנס לחגורה" והוא מציע להנהיג את חובת החגירה לנסיון בחודשי החורף. נראה, כי הכנסת תאשר את התקנה החדשה כמעט פה אחד.

נאפסו תובע פיצויים

(המשך מעמ' 1)

תמורת הוצאות משפט, ריבית על הלוואות על התשלום שכר טרחה לעורכי דינו, עוגמת הנפש שנגרמה לו במשך כל שנות מאסרו ופגיעה נפשית קבועה שתהיה מנת חלקו עד סוף חייו.

כן תובע נפסו פיצויים על אי רכישת מקצוע בגלל השנים שישב בכלא. נפסו מציין, כי מן התביעה נוכה הפיצוי בסך 70 אלף שקלים שצה"ל הסכים לשלם לו כפיצוי בעבור משכורותיו בעת שישב בכלא.

לסופרת „דבר" נודע, כי אם לא יורה היועץ המשפטי לממשלה לרשויות לשלם לנפסו את הפיצויים הוא יפנה לערכאות.

וואללה אריק

(המשך מעמ' 1)

הנסיון של אריאל שרון להביע בקורת על מערכת הבטחון והאשים אותה במחדלים עורר עליו את זעמם של וייצמן, רבין וגד יעקבי.

עזר וייצמן: „לפני שמשמיעים דברי ביקורת צריך להודות לכוחות הבטחון שפעלו כראוי והבטיחו שלומם של מאות אלפי מטיילים בחג. הרצח מתועב, אך צריך להביע גם הוקרה לכוחות הבטחון".

אריאל שרון: „יש אדישות בציבור היהודי למעשי רצח. יש שביעות רצון עצמית. פעם היו תגובות אחרות בישוב. היה עובר רעד. מאתיים־אלף ערבים עובדים ולנים בישראל".

גד יעקבי: „איזו מין הסתה היא זו?"

עזר וייצמן לאריאל שרון: „אתה שלא תפריע לי. אתה לא תדבר פה על רצח. עוד נחקור את כניסתך ללבנון".

אריאל שרון: „אתם הסתתם ואתם אחראיים למה שקרה בלבנון".

יצחק רבין: „אתה תסתום את הפה. אתה האחרון שיכול לדבר".

עזר וייצמן: „650 חיילים נפלו בלבנון".

אריאל שרון: „אתם קראתם לי רוצח, זה כלום? אתם תתנו עוד את הדין".

גד יעקבי: „אדוני ראש הממשלה, יש פה שר אחד שכבר זמן רב מרשה לעצמו להפריע לשרים בכל נושא וזהו השר האחרון שזכאי לזכויות יתר בממשלה. הגיע הזמן שתפסיק את הפרעותיו".

כאן, בשלב זה, קם עזר וייצמן ממושבו והחל להתקדם אל שר התעשייה והמסחר הנמצא מעברו השני של השולחן. עזר וייצמן התעלם מדפיקות הפטיש של יצחק שמיר שביקש להרגיע את הישיבה וקרא לעבר אריאל שרון: „וואללה אריק, עוד רגע אחד ואתפוס אותך מהממשלה. תסתום את הפה. תתבייש לך".

יצחק שמיר: „אני מבקש להפסיק".

ואכן, השרים נשמעו הפעם לקריאתו של ראש הממשלה וסערת הרוחות שנמשכה כחמש דקות פסקה כלא היתה.

בסיום הישיבה התפרסמה הודעה האומרת, כי „הממשלה, במסגרת ועדת שרים לענייני בטחון, שמעה דיווח מפי שר המשטרה ושר הבטחון באשר לרצח איש המילואים אלכסנדר ארד הי"ד בצומת ובשאר הארועים בשטחים אחרים. הממשלה שולחת תנחומיה למשפחה. בעקבות הדיון שנמשך הביע ראש הממשלה הוקרה והערכה למשטרת ישראל ולכוחות הבטחון על פעולותיהם בהתמודדות עם הטירור. ראש הממשלה ציין, כי כוחות אלה יסיקו את הלקחים הדרושים מכל מקרה. כן שיבח ראש הממשלה את תושיית הנערים בשתי התקריות בימים האחרונים, וציין, כי במציאות של ישראל על הנוער להיות נכון להתמודדות עם מצבים בעין אלה".

שרון מאשים

שר התעשייה והמסחר אריאל שרון שב ומאשים, כי הפרשות האחרונות פגעו בשירותי הבטחון והביאו ל„התרפפות בשורותיהם".

שרון אומר דברים אלה בתגובה לחילופי הדברים שהיו מוקדם יותר בממשלה. לדבריו „אין ספק ששירותי הבטחון נפגעו קשות בעקבות ערעור מעמדם". הוא הסביר כי אין הוא קורא לנקוט בפעולות בלתי חוקיות אך „את המחבלים יש להרוג ולהפגיע ומטה. אסור להניח להם להסתובב חופשי".

השר שרון הביע את דאגתו מ„אדישות התושבים היהודיים למעשי רצח". הוא ציין כי „ההתפרצות בממשלה לא תחפה על המחדל בשטח".

חייל נפצע ממוקש בצפון

מאת יוסי ליבוביץ, סופר „דבר" בגליל המערבי

חייל צה"ל נפצע פצעים קלים לאחר שרכב שבו נסע עלה על מוקש. התקרית אירעה שלשום בשעה 11.00 בלילה בצפון תחום רצועת הבטחון בגזרה המרכזית בדרום לבנון. למקום הוזעקו כוחות גדולים שפתחו בסריקות ובמרדפים לגלות את מניחי המוקש. מדובר, כך נראה, במוקש שהוטמן בימים האחרונים באיזור זה. החייל שנפצע הוטס במסוק לטיפול בבית חולים.

בצפון תחום רצועת הבטחון נפצעו בימים האחרונים שלושה חיילי צה"ל. שני מחבלים מתנועת החזבאללה נהרגו בהתקלות עם חיילי צה"ל.

איום על חיי אידה נודל

(עו). – אידה נודל חוששת לחייה, לאחר שאשה לא מוכרת לה מאיימת בתקופה האחרונה לרצוח אותה. אתמול הבחינה אידה נודל במכונית שחורה ליד ביתה בבנדרי, בה ישבה אותה אשה בחברת ארבעה גברים, שהצביעו לעברה.

אידה נודל הודיעה על כך מיד לידידיה פעילי עלייה במוסקבה, ובמקביל טילפנה למועצה הציבורית למען יהודי בריה"מ בתל אביב.

שמואל בן צבי, רכז ההסברה של המועצה הציבורית מסר, שב־30 בספטמבר או ב־1 לאוקטובר מתכוננת אידה נודל להגיע למוסקבה ואם לא תגיע לשם בתאריך זה – היא ביקשה מפעילי המועצה לחפש אחריה.

על כך נודע גם לאנדריי סאחארוב המודאג מאד ממצבה.

אסיר בחופשה חשוד באונס

(עו).– משטרת כפר סבא פתחה במצוד אחר אסיר בחופשה שהשתחרר ערב החג מכלא דמון החשוד במעשה אונס בתושבת רעננה.

האיש, בן 36, תושב בת־ים שפרטיו ידועים למשטרה, אמור היה לחזור מחופשתו לכלא דמון ביום א' בבוקר ולא חזר.

ביום ראשון בבוקר התקבלה במשטרת כפר סבא תלונה מצעירה בת 25 מרעננה, כי נאנסה בערב ראש השנה על ידי החשוד. המשטרה פתחה במצוד אחר האסיר.

האסיר הנמלט הוא אלכס פלוגר, בן 36, תושב בת ים, החשוד באונס תושבת רעננה בת 25, שבעלה מרצה עונש מאסר בכלא דמון ביחד עם החשוד באונס.

פלוגר הגיע לרעננה לפי בקשת הבעל, כדי למסור לאשתו מכתבים. במהלך הביקור אנס את האישה, ולמחרת בבוקר חזר לדירתה ואנס אותה שנית.

האישה התלוננה במשטרה, וכוחות משטרה פתחו בחיפושים אחר האנס.

נחתם

(המשך מעמ' 1)

להשלמת הכנסה לא ייפגעו מההסכם שכן תוספת השכר לא תובא בחשבון לעניין שכר המינימום.

● תוספת השכר תחול גם על גמלאי השירות הציבורי. תוקם ועדה משותפת לבדיקת השחיקה בגימלאות ועד לגיבוש מסקנותיה יקבלו הגימלאים מקדמות בשיעור שבין 5 ל־10 אחוזים מגובה הגימלה. תחולת תשלום המקדמה תהיה למפרע מ־1 באפריל 87'.

● במסגרת הסכם השכר הבא יקוצר שבוע העבודה לחמישה ימים. המעבר לשבוע עבודה מקוצר יושלם עד ינואר 89'.

● כספים שייחסכו כתוצאה מייעול ביחידות ממשלתיות וציבוריות יתחלקו בין העובדים ולא יועברו לממשלה.

● ההסכם החדש יחול רק על חברות ממשלתיות לא עסקיות.

אחד הנספחים להסכם קובע שההסתדרות לא תתמוך בסכסוכי עבודה שיוכרזו בהקשר להסכם החדש.

מזכ"ל ההסתדרות ישראל קיסר ויו"ר האגף לאיגוד מקצועי חיים הברפלד הצהירו אתמול, בישיבת הוועדה המרכזת של ההסתדרות, שההסתדרות השיגה בהסכם זה את כל היעדים העיקריים שהציבה לעצמה, למרות שהאוצר שלל בראשית המו"מ כל העלאה בשכר. לדבריהם, השכר ישוב ויעלה לרמתו משנת 1984/85. מחישובי ההסתדרות עולה כי השכר התחילי בשירות הציבורי עלה במארס 87' ועד אוקטובר 87' (בעקבות הסכם המסגרת) ב־30 אחוז ויגיע ל־660 ש"ח.

האיגודים שהחליטו להמנע מלחתום על ההסכם הם הסתדרות המהנדסים, הסתדרות ההנדסאים והטכנאים, הסתדרות האקדמאים במדעי החברה והרוח, איגוד העובדים הסוציאליים והסתדרות הביוכימאים והמיקרוביולוגים. גם החטיבה של אחיות בתי החולים שבמסגרת הסתדרות האחיות – אינה מצטרפת להסכם ואילו איגוד הרוקחים מתלבט. על כך הגיב אתמול הברפלד: „אני מבין לליבם של איגודים אלה. הלוואי ויכולתי לפתור את בעיותיהם. בכל הסכם יש איגודים מאושרים יותר ומאושרים פחות".

שלוש מסיעות הוועד הפועל – הליכוד, [illegible] – תובעות כינוס דחוף של הוועד הפועל לנוכח מה שנראה בעיניהן „תוצאות מגוחכות של המו"מ על השכר, שנמשך חצי שנה". מזכיר הסתדרות המהנדסים, יצחק רז, טען אתמול כי „ההסתדרות קיבלה תמורה עלובה, תוך סיכון השקט התעשייתי". על כך הגיב הברפלד: „בתנאים של אינפלציה יורדת, מי שמגחך על תוספת של 75 ש"ח, או שהוא שבוי בפסיכולוגיה של תורת המספרים הגדולים או שהוא מסיח ביקורת משיקולים זרים".

יוסף טבנקין הובא למנוחות בבית־העלמין של עין־חרוד

מאת יצחק מרידור, סופר „דבר" בעמק

אלפים, בני משפחת טבנקין הענפה, ומשפחת ההתיישבות העובדת, מישובי העמק ומישובים בארץ כולה, חברים ופקודים, מהפלמ"ח ומהמחתרת, הראל, יצחק רבין וחיים בר־לב, עזר וייצמן, מובילי „בוגרי" המחתרות, הבריגדה ואנשי ציבור שהלכו עם יוספלה בדרך ארוכה, באו אתמול ללוותו בדרכו האחרונה, ומילאו את בית־העלמין של עין־חרוד („השתאפי") בהגדרתו של חיים גורי.

ארונו של יוספלה טבנקין הוצב ברחבה שליד חדר האוכל של עין־חרוד (מאוחד). שתי חברות קראו מתולדותיו של יוספלה, ואת שירו של יוסף שריג „מתי בא לי לפתע".

בבית־העלמין, ליד הקבר הפתוח, הוקראה המקאמה של חיים חפר, שראתה אור ביום מותו של יוספלה.

חברו הטוב של המנוח, מנחם רוסק, איש נען, ראש מטה הראל, סקר את שנות חברותו הארוכות עם יוספלה, מאז היותו נער בן 17 – ועד לפרידה, בבית החולים, לפני שבוע, „לשם באתי כדי להספיק לראותו מחייך – אך איחרתי...".

חיים גורי הזכיר, בדברי ההספד שלו, מעמד שהתקיים לפני 46 שנה ליד מעין חרוד, שם נשא יצחק שדה ז"ל את נאומו הקצר ביותר: „את הרובה הרוסי", אמר שדה, „נושא החייל הרוסי, את הרובה האנגלי נושא החייל האנגלי, ומי ישא את הרובה העברי?".

„אנחנו", אמר גורי, „היינו את 300 חברי ה"ה שהרגשנו שכבר תלוי גורלו של הצבא העברי. וליוספלה היה „סגנון" של כוח עברי עצמאי. לאחר שנים, כאשר דמים בדמים נגעו, פתאום אני נותן לעצמי דין־וחשבון, ולעיני עולה ומזדקר יוספלה היה אחד האנשים שיצרו תורת לחימה, משהו מקורי, ישראלי...".

צבי סלוגים אמר „קדיש".

תם טקס ההלוויה – אך דיוקן של יוספלה, שבא להיפרד ממנו, מיאנו להינתק זה מזה, והם נשארו שם, בבית־העלמין של עין־חרוד, עוד שעה ארוכה.

מברקי תנחומים על מותו של יוסף טבנקין נשלחו על־ידי ראש הממשלה, על־ידי שר החוץ ועל־ידי הוועדה המרכזת של ההסתדרות.

התנצלות

עקב תקלה בדפוס נפלו אתמול כמה שיבושים ברשימה על אבא קובנר. ביניהם שגיאות מצערות במיוחד, כמו בקביעה כי לפני כמה שבועות, כאשר כבר נשאר נטול דיבור, כתב דברים קשים נגד האפיקורי. במקום נטול־דיבור הודפס נטול ציבור; במקום „פנואר הוא מותי" הודפס פנואר, ועוד. עם הקוראים הסליחה.

מזכיר רמות־מנשה בלוויית אלכס ארד:

אנחנו, הדוגלים בדו־קיום הוכינו מכה קשה שבעתיים

מאת יצחק מרידור, סופר „דבר" בעמק

„אנחנו, השייכים לאלה הדוגלים בדו קיום ובחיים משותפים, הוכינו מכה קשה „קשה שבעתיים שכן בהרצחו של אלכס נפלה אבן נוספת בקיר המעורער אשר נבנה על ידי מי שהאמין כי אף על פי כן ולמרות הכל, ניתן לבנות כאן חברה מושתתת על ערכי צדק ושוויון, ואלכס היה מהמאמינים בכך".

כך אמר אתמול אחד המספידים, ניסן ברקת, מזכיר קיבוץ רמות מנשה, בדברי ההספד שנשא ליד ארונו של חבר המשק, אלכסנדר ארד ז"ל, שנרצח בידי מחבל, בערב ראש השנה.

אחרי ארונו של אלכס, שהובא למנוחת עולם בבית הקברות של רמות מנשה בטכס אזרחי קיבוצי צנוע ומאופק, הלכו אתמול הרעיה מיכל, אחותו של אלכס שהגיעה ללוויה מסיאטל שבארצות־הברית, בני משפחה, חברי הקיבוץ, חברים לגרעין שעלו איתו מקן השומר הצעיר מהוואנה שבקובה, חברים מקיבוצו הקודם יזרעאל, אנשי ציבור מהאיזור, מפקדי העורף והמודיעין של צה"ל וח"כ אהרן נחמיאס.

כן ליוו את המנוח בדרכו האחרונה כעשרה נציגים מכפרים ערביים בוואדי ערה ובמשולש, בראשותו של אדריס מואס, רכז הדור הצעיר הערבי של מפ"ם.

חבר המשק אמר „קדיש" ורבים הניחו זרי פרחים ופרחים בודדים על הקבר הרענן.

קיבוץ רמות מנשה עשה כל שביכולתו כדי להיענות לבקשת המשפחה ולערוך טקס שקט, ללא כיסוי תקשורתי רחב מדי, ללא צלמים, וללא טקסים צבאיים.

עדי מוזס ניצולת הפיגוע

(המשך מעמ' 1)

בחדר המיון נתקבצו כמה אחר־כך בני המשפחה. האב איציק מוזס הובא מבית החולים תל השומר, שם הוא מטופל בפגיעות שנפגע בליל הפיגוע. האב, שידיו חבושות, עמד הום בחדר הניתוח וביקש מן הכתבים במקום שלא לראיין את בתו, עדי מוזס. עדי הגיעה מלווה במורתה, מירי שפירא המלווה אותה לאורך הדרך הכואבת של ילדה יתומה נאום. לאחר מיון ראשוני הועברה למחלקת הכירורגיה הפלסטית, שם המתינו לה אנשי הצוות הרפואי שאותו הכירה במשך חודשי הטיפול האחרונים בבית החולים. את המיטה של הקטנה הובילו דודה ואבי שדיו – אחיו של עופרה מוזס, האם המנוחה. השניים, המתגוררים לעת עתה בבית משפחת מוזס באלפי־מנשה, שוהים עם עדי מאז הקטסה.

ד"ר חיים בן שמחון, הרופא המטפל, אמר לעיתונאים כי עדי הקטנה סובלת מפצע קל, והיא נמצאת בהכרה מלאה. היא סובלת מחתך ברגלה, במצוצה, והיא אמורה לעבור ניתוח הפרים במשך שעות הלילה. הילדה, הרגילה בניתוחים, ביקשה ניתוח בהרדמה מלאה ולא ניתוח בהרדמה חלקית.

היא אינה יכולה לשאת יותר את הכאב, הגנה.

[illegible]

(המשך מעמ' 1)

מרגיש שיש יותר פתרונות (בגדה המערבית) ממה שנראה עתה".

על מעורבות סוריה בתהליך השלום הוסיף ואמר פרס שלדעתו נשיא סוריה חאפז אל־אסד יחכה לראות מה משיג חוסיין מלך ירדן מישראל תוך כדי המשא־ומתן. אם לדעתו של אסד הישגיו של חוסיין יהיו מספקים יתכן גם סוריה תצטרף למו"מ, אך לדעת פרס לא יצטרף אסד למו"מ מיד בתחילתו.

פרס הוסיף ואמר „התקווה שלי היא שהירדנים יקבלו כל ויתור טריטוריאלי. הרווח שלו יכולה להיות סימטריה פוליטית, צבאית או טריטוריאלית". לדבריו, פתרון כזה אינו יכול להיות פשוט, מאחר והציבור בארץ מחולק לשני מחנות – זה שבעד וזה שנגד הסדרים מסוג זה. אבל, המשיך פרס ואמר, קיימת בציבור גם חלוקה במישור אחר, בין אלו המאמינים בהסדר מסוג זה ואלו המטילים בו ספק. ולכן, לדבריו, הבעיה העומדת לפנינו היא יותר בעיית „הספקנות" מאשר עמדת הציבור בעד או נגד ההסדרים.

עיצומי רופאי קופ"ח גרמו

(המשך מעמ' 1)

הרופאים במתכונת שבת בלבד, נותחו רק מקרים דחופים, מרפאות־החוץ והמחלקות לא אשפוזיות היו סגורות. היום יהיו עיצומים בבתי־החולים „ברזילי" ו„לוינשטיין" ומחר ב„סורוקה" ו„העמק" בעפולה.

מזכירות חטיבת רופאי בתי־החולים של קופת־חולים הכינה תוכנית ולוח זמנים של העיצומים לכל השבוע. לסופרת „דבר" נמסר, כי בסוף השבוע תתכנס מזכירות החטיבה להחליט על היקף העיצומים לשבוע נוסף, אם לא יחול שינוי במצב.

הרופאים השמיעו ביקורת קשה על צאתו של יו"ר הנהלת קופת חולים, פרופ' חיים דורון, לארה"ב אתמול בבוקר, וטענו, כי עליו היה להישאר בארץ ולהביא לסיומו את המשא־ומתן, הנמשך כבר ארבעה חודשים.

בתגובה על כך הסביר דובר קופת־חולים, דוד תגר, כי פרופ' דורון יצא להביא תרומה בסך 20 מיליון דולאר להקמת בית־חולים לילדים ליד „בילינסון", והוא יחזור ביום ה' השבוע. הדובר ציין, כי פרופ' דורון השאיר צוות של משא־ומתן, המוכן כל רגע להמשיך את הדיון עם נציגות הרופאים. בצוות משתתפים ראש האגף הרפואי במרכז קופת־חולים, ד"ר אשר פורת, ראש אגף כוח־אדם, משה לברון, הממונה על כוח־אדם רפואי, ד"ר יוסי פרוסט.

מתחדשים

(המשך מעמ' 1)

ימים. „יש עכשיו נהירה לאילת", אמר אלהוריף. „אתה יורד לאילת, לוקח תור, עושה כמה שיעורים וניגש לטסט. אם נכשלת, אתה יכול לגשת עוד פעם כעבור עשרה ימים".

אלהוריף מאשים את משרד התחבורה בניהול השבכני של נושא המבחנים. הוא מדגיש, כי מורי הנהיגה מוכנים לסייע בחיסול התור בהתנדבות, אולם משרד־התחבורה דוחה את הצעתם.

שלושת הבורחים מ'נפחא'

(המשך מעמ' 1)

המחבלים הנימלטים, הגיעו לידי המשטרה עדויות של אזרחים, לפיהם עשו השלושה את דרכם לכיוון מרכז הארץ. ביום שבת לפנות בוקר, הבחין כוח של צה"ל שהיה בסיור בצפון הנגב, בטנדר עמוס בחציר, שעשה את דרכו לכיוון הגבול המצרי. הטנדר עורר את חשדם של החיילים ובבדיקת המיטען גילו החיילים, לתדהמתם, את שלושת המחבלים כשהם מסתתרים בתוך ערימה של חציר. מקור בטחוני באזור מסר אתמול, כי המחבלים ניתפסו בגיזרת רפיח, באזור המכונה „נקודת גבול 24". השלושה נעצרו ולאחר שהוחזרו הועברו לחקירת גורמי הבטחון.

בשירות בתי הסוהר נימסרה עתה חקירת נסיבות בריחת המחבלים מהכלא, הנחשב למיתקן הכליאה השמור ביותר במדינה. בשלב זה טרם הוחלט האם להחזיר את המחבלים לכלא „נפחא" או לפזרם בבתי כלא אחרים.

שלושת המחבלים שניתפסו שפוטים לתקופות מאסר ארוכות על מעשי רצח וחבלה. חליל סעידי אחמד אל ראהי, בן 33, ואחמד איסמעיל חוסיין אבו נסירה, בן 27, שניהם תושבי עזה, נשפטו למאסר עולם. כמאל סלים עומר עבארי, בן 37, תושב מחנה הפליטים ג'בליה, נשפט ל־47 שנות מאסר.

במשטרה ובשירות בתי הסוהר שורר זעם רב על כך שדבר לכידתם של המחבלים הובא לידיעתם רק אתמול לפני הצהריים, למעלה מיממה לאחר סיום הפרשה. דובר שירות בתי הסוהר, שמעון מלכה, סירב להתייחס לנושא וציין, כי את השאלה בעניין זה יש להפנות לצה"ל. עם זאת, הביע הדובר את הערכתו לגורמי הבטחון. מפכ"ל המשטרה, רב ניצב דוד קראוס, סירב להגיב אתמול על הפרשה. בהתייחסו לביקורת שנמתחה על ידי גורמים במשטרה נגד שירות בתי הסוהר, בעקבות בריחת המחבלים, אמר המפכ"ל: „אין זה מקובל שקצינים במערכת אחת ימתחו ביקורת על מערכת אחרת, מה עוד שטרם ידועות הנסיבות המדויקות של הבריחה".

אלוף פיקוד הדרום, יצחק מרדכי, אשר עמד בראש המצוד שנערך אחר המחבלים, אמר אתמול לאחר שהותר הדבר לפרסום: „תפיסת המחבלים היתה תוצאה של מרדף רצוף ואינטנסיבי שנערך במשך שבוע מאז בריחתם. אני מניח ששירות בתי הסוהר יפיק את הלקחים המתבקשים ויעשה את מלאכתו נאמנה".

(עו).– כלא „נפחא", נחשב למתקן הכליאה השמור ביותר של נציבות שרות בתי הסוהר. במקום מוחזקים 80 אסירים בטחוניים, השפוטים לעונשי מאסר ממושכים. הם אינם מועסקים בכל עבודה שהיא, כדי למנוע אפשרות בריחה. את עבודות השרותים השונות במקום מבצעים 15 אסירים פליליים יהודים, שהובאו לשם כך לכלא „נפחא".

האסירים הפליליים המבצעים את עבודות השירותים זוכים לתנאי מאסר משופרים ולרשותם מקלטי טלויזיה וגינת ירק, שבמרכזה בריכת ברבורים.

האסירים הבטחוניים מוחזקים בתנאי מאסר קשוחים ביותר. עד כה לא היה נסיון בריחה של ממש מכלא „נפחא" והוא הוגדר כבית־סוהר שלא ניתן להימלט ממנו.

נסיון בריחה אחד אירע לפני שנתיים, כאשר סגל הכלא העסיק אסיר בהשלכת אשפה לבור שמחוץ לגדרות. האסיר נמלט במכונית האשפה, אך שעות אחדות לאחר מכן נלכד והוחזר לכלא.

ועדת חקירה, שמינה נציב שרות בתי־הסוהר בעקבות הבריחה של השלושה, אמורה להגיש את מסקנותיה לקראת סוף שבוע זה.

עובדי

(המשך מעמ' 1)

להסביר לעובדים את השיקולים שהביאו אותם לקטוע את ה„לביא", תוך פגיעה חמורה בתעשייה האווירית ובעובדיה.

סירוב לחתום על עבודות

עובדי התעשייה האווירית סירבו אתמול לאשר עבודות שהובאו לביצוע על ידי משרד הבטחון, בטענה שהן מוצגות כחלופות לפרוייקט ה„לביא".

נציגי העובדים טענו שהם דוחים את דרישות משרד הבטחון לחתום על עבודות מסוג זה, כאילו הן נעשות במסגרת החלופות לפרוייקט, כאשר המדובר בעבודות עבור משרד הבטחון שעליהן הוסכם עוד זמן רב לפני שהוחלט להפסיק את פרוייקט הלביא.

תשמ"ח נפתחה במגמה חיובית מאופקת

בבורסה מצפים לציבור שיזרים כסף לקרנות

מאת שמואל רוזנבלום*

מגמת מסחר חיובית מאופקת תוך נטיה לעליית שערים בנפח כספי בינוני אפיינו אתמול את שהתרחש במסחר. פגרת ראש השנה לא הסתיימה לגמרי מבחינת פעילי השוק, חלקם המשיך לנמנם במסחר ולפעול בהססנות, תוך שכולם מצפים לתחילת ענין במתרחש בשוק מצד ציבור המשקיעים הרחב. סוחרי הבורסה מקווים שתהליך הזרמת כספים לקרנות הנאמנות יחל בקרוב דבר שיגדיר את העניין בשוק. בינתיים פועל השוק על אש קטנה בנפח כספי בינוני או מצומצם כאשר האווירה והציפיות החיוביות מכתיבים בשלב זה עליות שערים קלות. ראוי להבין שמעבר מציפיות אופטימיות לאכזבה מרה עלול להיות מהיר במידה ולא יסתמן ענין מחודש במתרחש בשוק המניות. קרנות הנאמנות המשיכו גם אתמול בפעילות בפרופיל נמוך תוך קליטת הצעים במניות מובילות ונכונות לספק ביקושים מול עליות שערים חדות. פרשני השוק מקווים שפעילות הקרנות תהפוך לאינטנסיבית ואגרסיבית יותר דבר שיצביע על שינוי מגמה ברור. ניתן לצפות לשוק סלקטיבי חיובי מאופק גם במסחר היום. סוחרים צופים שרוחם אתמול נחכים לעניין מחודש בחלק מהמניות הקלילות בקרוב לאור רמת שערים נוחה.

שינויי שער במבחר - עליות

נפח המחזורים בני"ע רבים העיד אתמול על הימצאות מוכר גדול בעמדות בכירה, מקורבי השוק העריכו שמדובר בבנק בינוני שניצל את העליות אתמול להמכיר פרופורציות במניות רבות. ככל הידוע לא מדובר במוכר משני הבנקים הגדולים במערכת בל"ל ופועלים. עליית שערים נאות הופיעו במניות הבנקאיות שבהסדר, פועלים 1.4% +, בל"ל 1.2% +, אי.די.בי רג' 0.8% + ואיגוד 2.3% +, היקף הפעילות הכספית היה סביר בסקטור הבנקאות. עליות שערים נרשמו במרבית המניות המובילות, פ-בי 1.3% +, דלתא גליל 3.1% + ופעילות דומה בכלל אלקטרוניקה, אפריקה, פריון, משכן ונוספות. מניות פיתוח משכנתאות שירדו אתמול 3.8% העידו כנראה על זהות המוכר הגדול אתמול במסחר. פעילות ערה היתה במניות כבלים 0.5% - בלבד במחזור בעניין של 36000 ע.נ. ליגת 1.9% + בביקושים נמשכים בזה זמן רב, פולגת שעלתה באורח נאה בעקבות ציפיות למאזן נאה בקרוב ואפשרות ביצוע הנפקה. פעילות ערה למדי נקשרה במניות החברה הכלכלית לירושלים עקב השיפור במאזנה והשחיקה שהייתה בשעריה בעת האחרונה. פעילות חיובית נמשכה בשורת מניות קלילות כאסאס 6.2% + על רקע בילתי ברור לחלוטין, באגריין 5 עקב השחיקה הארוכה בחודשים האחרונים, ובכהנר על רקע ספקולטיבי ואיסוף סחורה באסיבי באחרונה. על רקע הפעילות אתמול בלטו מניות קלילות נוספות כגולה, אלקול, גני הדר, חילן, אסותא ובולוס. לקראת סיום המסחר נרשם שיפור נוסף באוירה בבורסה. אתמול נסחרו לראשונה מניות נגב קרמיקה ושערן עלה ב-3.8%.

שנת תשמ"ח - סיכויים לצמיחה בבהירה

פרשנים שונים התבטאו באחרונה באופן אופטימי בצפיה לשוק מניות חיובי בתשמ"ח. הציפיות הסתמכו בעיקר על השיפור הכלכלי והורדת הנטל כפרוייקט הלביא ומשבר יחסי העבודה בשוק. הדיווחים מכיוונו של בנק ישראל על צמיחה מסויימת במשק תורמים אף הם לשיפור אווירה. שוק המניות יעבור בתוך מספר חודשים "מוקש" נוסף בדמות ועדת שיטינסקי והמיסוי על הבורסה בדרך זו או אחרת. בהידה רהייה, נצבר לבעיה זו נראה כי הבחירות יתקיימו כנראה במועדם, וחרב הפיפיות של הקדמת הבחירות שרחפה בבורסה בחודשים הקודמים תעלם. שני נתונים ימשיכו לרכז את העניין הסיבה למגמות שוק כאלה ואחרות. הראשון - מידת העניין שיגלה הציבור במתרחש במניות, אם באופן ישיר ו/או באמצעות קרנות נאמנות. הנימוק המרכזי השני - שיפור ברווחיות של חברות והוסר אטרקטיביות של אפיקי השקעה סולידיים. במידה וסיבות אלו יתקיימו צפוי כנראה שוק מניות חיובי ומעניין. מדד המניות החופשיות נתקל במהלך החודשים האחרונים "במחסום" 150 נקודות, מרמה זו התחיל מימוש וירידות שערים. יתכן שהפעם ישבר מחסום 150 ברמת המדד באופן ברור ובולט, ובעיקבות שבירת המחסום תסתמן מגמה שנה עד כדי יצירת מדרגת מדד גבוהה מבפי שהורגלנו בעבר. כל התחושות האופטימיות הנ"ל עיקרן מתבסס על שקט במגזרים הפוליטיים כלכליים, שינוי לרעה במגזרים אלה יהיה בר השפעה על המניות.

ריבית שיקלית - עד 20% לקראת סוכות תיתכן ירידה

גרעונות הנזילות במערכת הבנקאית הגיעו ערב ראש השנה לשיעור שנע בין 250 מליון ש"ח ועד 300 מליון ש"ח לערך. עיקר הגרעונות נבע במישרין מחגיגת האשראי של ערב החג ומהסדרי התשלומים ארוכי הטווח. אין ספק שעם ישראל חגג בסופרמרקטים ובמרכזי הקניות השונים. סיבה נוספת לגרעונות הנזילות נמצאה במתן האשראי הבנקאי ללקוחות פרטיים ועיסקיים. אין זה סוד שהבנקים נלחצים כיום על מתן אשראי רב ללקוחותיהם שכן זהו הענף שיש בו הכנסה נאה למערכת הבנקאית. סיבות אלו ואחרות יצרו ערב החג מצב בו לקוחות גדולים קיבלו ריבית שיקלית של עד 20% לערך בבורסית הבנקים. 20% ריבית (בחישוב שנתי) בנקאים מעריכים כי שיעור הריבית צפוי לרדת לקראת חג הסוכות שכן חגיגת הקניות תרגע והצורך באשראי עשוי אף הוא לקטון. לקוחות קטנים בסכומים שנעו סביב 10000 ש"ח לערך לא קיבלו שיעור ריבית משמעותי במשך החג והוא נע בין 9% ועד 11% בממוצע. הכדאיות של הפקדת כסף בסכומים של עד 1000 ש"ח מוטלת בספק, בבנקים מסויימים יעצו ללקוחות להשאיר סכומים אלה בחשבונות עו"ש רגילים ולא לטרוח לקנות פח"ק או פק"מ.

המסחר במשתנים - עליות 1.62% +

עליית שערים נאות נרשמו אתמול במניות המשתנים תוך פעילות כספית בינונית. בסיבוב המסחר הראשון לא נרשמו עיסקאות בולטות והיקף הפעילות היה דליל ביותר. בשני סיבובי המסחר הבאים נרשמה פעילות ערנית יותר בנכונות קניה בולטת יחסית. קרנות הנאמנות שזכו גם אתמול להמשך יצירות כספיות פעלו אתמול בפרופיל נמוך תוך נסיה לרכוש בעליית שערים קלות בלבד ומנגד למכור בעליות בולטות יותר, פעולת איזון טבעית והגיונית. פעילות ערה למדי נקשרה במניות החברה לישראל 3% + בנפח כספי גדול בשיעור 761 אלפי ש"ח. הנפח הכספי במניות החברה לישראל היה הגדול ביותר שנרשם בהן בשנה האחרונה והוא בא בעיקבות המאזן הנאה שפירסמה החברה לישראל לפני החג. עליות שערים נאות נרשמו בפולגת 3% + על רקע ציפיות למאזן נאה בחברת הטכסטיל הגדולה בענף. מניות הפטרוכימיים רשמו את שיעור העליה החד ביותר 3.25% +, בנפח כספי בשיעור 226 אלפי ש"ח. עליות נאות יחסית נרשמו גם במניות דיסקונט השקעות 2.25% +, מרכזית 2.25% + ודלק 2.5%. מניות כבע נסחרו ללא שינוי בהיקף כספי של 369 אלפי ש"ח לערך. הפסקות מסחר היו במניות כלל ישראל ועלית לרגל פירסום נתונים כספיים תקופתיים. נפחים כספיים קטנים במיוחד בלטו באלרון 34000 ש"ח, הסנה 24000 ש"ח, כלל סחר 54500 אלפי ש"ח בלבד. במסחר הרב צדדי בשעות הצהריים נרשמה מגמת ביקושים קלים למרבית מניות המשתנים. עיקר הביקוש בלט במניות כפולגת, הבינלאומי, אלרון, דיסקונט השקעות ונוספות. היצע בולט נרשם למניות כלל סחר, והוא נקלט במהירות ברובה למדי.

* הכותב מנהל תיקי השקעות

שערי המניות

בנקים מסחריים
מניות בהסדר הצמדה
כתבים בהסדר הצמדה

בנקים למשכנתאות

מוסדות מימון

ביטוח

מסחר ושרותים
מסחר
שרותים
מלונאות ושרותי תיירות
מחשבים ושרותי מחשב

מקרקעין ופיתוח
נדל"ן בינוי ופיתוח
חקלאות

תעשייה
מזון וטבק
טכסטיל והלבשה
מתכת ומוצריה
חשמל, אלקטרוניקה ואופטיקה
מוצרי בניה
כימיה, גומי ופלסטיק
עץ ומוצריו, נייר ודפוס
תעשיות שונות
השקעות תעשיה

חברות להשקעה
השקעה ואחזקות

נסחרות במט"ח

רשימה מקבילה
שרותים
מלונאות ושרותי תיירות
מחשב ושרותי מחשב
נדל"ן בינוי ופתוח
חקלאות
טכסטיל והלבשה
מתכת ומוצריה
מוצרי בניה
מוצרים כימיים,גומי ופלסטיק
תעשיות שונות
השקעה בתעשיה
חברות השקעה
חיפושי נפט

משתנים

הבינלאומי	11	9049	9183	3.51	3948
הפנה	4	306	300	-.66	11813
כלל-סחר	7	487	487	1.46	22441
פטרוכי' ב'	9	11834	11921	2.50	1325
דלק ב'	11	2945	2945	2.51	9725
אפריקה-I	4	47782	47782	1.00	140
אורים	9	1201	1201	1.52	10931
נכסים ובנ'	11	3784	3766	1.51	4882
השקעות דיס'	6	72685	72329	1.50	210
כלל-ביטוח	5	804	804	2.55	9204
עלית		17818	17815	.00	
פולגת ב'	10	1215	1224	3.73	13072
[illegible]	4	4719	4719	2.50	3384
אלרון	11	331344	331344	.00	51
כבע	24	13629	13629	.00	3393
ים המלח	6	3105	3097	1.74	7144
פטרוכימיים	17	949	947	3.05	31882
[illegible]	12	405856	405856	1.50	36
[illegible]	7	15130	15130	2.25	652
כלל תעשיות	22	263	263	1.94	136101
אי די בי ב	15	10390	10390	1.75	1706
אלרון ע"ס	4	1328	1328	2.00	6635
הפועלים	50	5401	5401	2.09	16860
דיסקונט השקעות	19	2944	2944	2.26	9022
כלל ישראל	10	1414	1414	.00	

הלוה

דירות בשכירות

דירות שותפות

עסקים

חנויות

הצעות עבודה

מכוניות

מקרים

הלוואות

חקלאות

ריפוי והדיה

רוצים לקנות

רהיטים

דיבות גאות

פוליש ונקיון

נרשמו לרישואין

שרותים

הכרזות

שוק המציאות

ירושלים

ריפוי והדיה

להשכרה בתוך מושאירות
דרושים
נהגים
עם ידע בהפעלה מנוף,
רשוב התעסוקה 65 ת"א
03-372802 03-373160

לבית הספר התיכון החקלאי
פרדס־חנה
דרושים:
1. מורה לחינוך גופני לבנים – חצי משרה
2. מורה לחינוך גופני לבנות – עד משרה
פרטים: במזכירות בית־הספר 06-378117/8
רכזת חינוך גופני בבית־אורה 06-378904

هكذا من الاصل

מחכים למורדים. מחסום של משטרת הפיליפינים באזור ביקול, זירת הקרבות בין כוחות הממשלה לבין אנשי המחתרת הקומוניסטית. (צילום: א.פ.)

קרבות ליד מאנילה בין כוחות הממשלה למורדים קומוניסטים

מאנילה (רויטר). – קרבות פרצו אתמול בין כוחות ממשלת הפיליפינים לבין מורדים קומוניסטים בקרבת הבירה מאנילה, ולשני הצדדים היו הרוגים ופצועים – מסר הפיקוד העליון של צבא הפיליפינים.

עדי ראייה מסרו כי ראו ג'יפים צבאיים מרחיקים חיילים פצועים או הרוגים מזירת הקרבות במחוז בולאקאן, כ־50 ק"מ מצפון למאנילה. דובר צבאי אמר, כי נראה שמורדים רבים נהרגו בקרבות בידי חיילי הממשלה, שהסתייעו במסוקים.

הקרבות במחוז בולאקאן פרצו במקביל למתקפה על המחתרת הקומוניסטית שמנהל הצבא זה ימים אחדים באיזור ביקול שמדרום למאנילה, שם פוצצו המורדים בראשית החודש חמישה גשרים. אתמול הוטסו לאזור זה כוחות צבא נוספים כדי להשתתף במרדף אחר המורדים הנסוגים עתה לאחר שהוכו בשבת בקרב קצר שבו לא היו אבידות לאף אחד מן הצדדים.

במאנילה הביע אתמול הכומר אביקיו דה להסורגה, אחד מראשי האופוזיציה השמאלנית כי תקוותה היחידה של הנשיאה אקינו להשאר בשלטון נעוצה בהשגת הסכם לחלוקת השלטון עם כוחות הימין במדינה. הוא לא פירש אם כוונתו היא למרינאים מן הימין או לצמרת הצבא האנטי־קומוניסטית.

בראיון שהעניק לעתון „מאנילה כרוניקל" אמר דה להסורגה, שנכלא בתקופת שלטונו של מרקוס והעומד עתה בראש מכון מחקר שמאלני, כי „בהסתמך על ההנחה שלא צפויה תוספת כוחות דרמאטית לזירה, תוכל הנשיאה להוסיף ולהחזיק ברסן השלטון רק אם תקבל נוסחה כלשהי לחלוקת השלטון עם גורמי הימין". הוא הוסיף כי הסכם כזה עשוי להתחם עוד השנה.

כוננות צבאית בתוניסיה לאחר גזר־דין המוות לשבעה קיצונים

תוניס (ע"ר וע"צ). – כוננות צבאית הוכרזה אתמול בתוניסיה בעקבות מתן גזר־דין מוות לשבעה קיצונים מוסלמים, שהורשעו בנסיון להפיל את הממשלה בעזרתה ובעידודה של איראן. עמדות מפתח בעיר נתפסו בידי חיילים ושוטרים מחשש לנסיונות פיגוע מצד קיצונים פרו־איראניים, נוכח הודעת התנועה הקיצונית „המגמה המוסלמית" מלפני שלושה שבועות, שהתנועה לא תשלים עם הוצאתם להורג של מנהיגיה.

רק שניים מהמורשעים כלואים בתוניסיה, וחמשת האחרים נידונו שלא בפניהם. מפאריס נמסר, כי התאגדות יוצאי תוניסיה בצרפת והאיגוד העובדים של המהגרים התוניסאים פנו אתמול לנשיא תוניסיה חביב בורגיבה וביקשוהו להפעיל את סמכותו ולחון את הנידונים למוות.

שלושה מהנידונים והם אחד האסירים הורשעו במעורבות ישירה בפיצוצים שהיו בבתי־מלון בחודש שעבר ושבהם נפצעו 12 תיירים בריטים ואיטלקים. בסך הכל נשפטו 90 נאשמים במשפט זה, בהם 53 שנעצרו בידי כוחות הבטחון ו־37 שנשפטו לא בפניהם. בית־המשפט חס על חיי מנהיג הקיצונים ראשיד גאנושי ודן אותו למאסר עולם עם עבודת פרך בלבד.

תחת צלב עץ בוער מתכנסים חברי הארגון הגזעני „קו קלוס קלאן" בשבת בעיירה רומפורד במדינת מיין שבארה"ב. במהלך האסיפה התפתחה תיגרה בין אנשי ה„קלאן" לבין מפגינים שבאו למחות על קיומה, ואחד המשתתפים חבר הארגון שלף רובה אוטומאטי ואיים בו על המפגינים. איש לא נפגע בתקרית. (צילום:א.פ)

המטרו הראשון באפריקה נחנך בקאהיר – בתפאורה פאריסאית

קאהיר (ע"צ) – נשיא מצרים חוסני מובארק וראש ממשלת צרפת, ז'אק שיראק חנכו אתמול בקאהיר את המטרו האפריקאי הראשון על רקע תפאורה מאוד פאריסאית. התחנות התתיות, שהוקמו על־ידי התשלובת הצרפתית „אינטראינפרא", מזכירות את רשת הרכבת התחתית של אזור פאריס. התחנות דומות לאלה שבפאריס, והתחנה על שם סאדאת, נקודת המוצא של המטרו, מזכירה את התחנות „שאטלה־להאל" ו„אובר" בפאריס.

קירות התחנות מכוסות בסלע לבן דמוי שיש, המזכיר את תחנת ה„לובר". הכתובות הן בשתי שפות, ערבית ואנגלית.

אחרי טקס חנוכה חגיגי מאוד נפתחו שערי המטרו בפני תושבי העיר. בתחנת „סיידה זיינב", בשכונה עממית של קאהיר, הרעישו קולות יללות הנשים וקריאות הילדים את נאומו של מושל קאהיר אבו טאלב וכן את דבריהם של שר התחבורה המצרי, סולימאן מותאוואלי והנציג של „אינטראינפרא" מוריס קאנסלוני.

לאחר שכל הנציגים הרשמיים יצאו מהתחנה הסופית „מובארק" בכיכר רעמסס, ביקשו התושבים להסתער על התחנות, אולם אלה נסגרו, והמטרו יפתח את שעריו בפני הציבור רק ב־1 באוקטובר.

ג'ונבלאט ביקש עזרה והדרוזים בישראל יגייסו תרומות לאחיהם

מאת יוסי ליבוביץ, סופר „דבר" בגליל המערבי

בני העדה הדרוזית בכרמל, בגליל ובגולן החלו אתמול באיסוף כספים בשביל בני עדתם בהרי השוף בלבנון, לאחר שהתברר כי מצבם הכלכלי חמור.

במכתב ששלח מנהיג העדה הדרוזית בלבנון, ואליד ג'ונבלאט, אל ראש העדה הדרוזית בישראל, שייח' אמין טריף, הוא מבקש ממנו לפעול לאיסוף תרומות, כדי לרכוש לבני העדה לבוש חם לקראת החורף. ג'ונבלאט כותב, כי נוכח המצב הכלכלי החמור השורר בהרי השוף, רבים מבני העדה אינם מסוגלים לרכוש ציוד הכרחי לחורף. שלשום כינס ראש העדה את כל השייח'ים ונכבדי העדה באל־ח'אדר שבכפר יסיף, ובפגישה הוחלט, שאנשי הדת יטלו על עצמם את המשימה. הקריאה לבני העדה הדרוזית לתרום תופנה בבתי התפילה, ומעריכים, שבני העדה יצליחו לגייס לפחות 300,000 דולאר לעזרת אחיהם בלבנון.

קרן המטבע הבין־לאומית צופה שיפור קרוב בכלכלה העולמית

וואשינגטון (ע"ר וע"צ). – קרן המטבע הבין־לאומית צופה שיפור קרוב בכלכלה העולמית. על־פי התחזיות של הקרן תחל צמיחה מתונה כבר במהלך החודשים הנותרים של שנת 1987 ואחר כך במשך שנת 1988.

לפי נתוני קרן המטבע, הצמיחה בייצור תגיע ל־2.8 אחוזים במהלך שנה זו, ואילו בשנת 1988 צפוי גידול של הייצור בשיעור 3.1 אחוזים. יצויין כי בשנת 1986 הגיעו ממדי הצמיחה ל־3.2 אחוזים.

במדינות התעשייתיות שיעור הצמיחה הצפוי הוא 2.4 אחוזים בשנה זו ו־2.6 אחוזים ב־1988. במדינות המתפתחות יגיע שיעור הצמיחה ל־3.3 אחוזים ב־1987 ול־4.4 אחוזים ב־1988.

הדו"ח קובע עוד כי יש לצפות לכך שהמדינות המייצאות נפט, שנפגעו קשה על־ידי ירידה חדה של מחירי הדלק, יתאוששו במידה מסויימת ב־1988 ויגיעו לשיעור צמיחה של 2.9 אחוז לעומת ירידה של 0.6 אחוז בשנת 1987 וירידה בשיעור 0.1 אחוז ב־1986.

עוד חוזה הדו"ח גידול מה בשיעור האינפלאציה במדינות התעשייתיות בשנה הבאה.

התרחבות הכלכלית ביפאן תגיע, כפי הנראה, ב־1988 ל־3.4 אחוזים לעומת 3.2 אחוזים ב־1987. בבריטניה מצפים שהצמיחה תואט ותגיע ל־2.3 אחוזים לעומת 3.4 אחוזים בשנת 1987.

לומדי רפואה באיטליה מוחים על חיובם להיבחן לשם הרשיון בארץ

מאת רבקה הרניש, כתבת „דבר"

ועד הפעולה של הסטודנטים הישראלים באיטליה יצא במחאה חריפה נגד ההחלטה על תיקון חוק הרופאים כך שבוגרי רפואה בחו"ל יחוייבו רטרואקטיבית לעבור בחינה בארץ כתנאי לקבלת רשיון עבודה.

במכתב ששיגר הוועד לשרת הבריאות, לשר הקליטה ולשר החוץ נאמר: „העובדה שלא קיים במסגרת מערכת הבריאות בארץ גוף שתפקידו לפקח ולתכנן את מאגר כוח־האדם במערכת, ולהתאים את מספר הרופאים וההתמחויות לצרכי המערכת, אינה נותנת לגיטימציה, לא מוסרית ולא מקצועית, למתכנני המדיניות הרפואית בארץ לקבל החלטה דראקונית מעין זו וליישמה באופן כה דראסטי".

„כולנו נסענו לחוץ לארץ לא מתוך כוונה לחפש את עתידנו שם, אלא לשם רכישת השכלה רפואית, מתוך ידיעה ברורה, שנוכל לחזור ולעבוד בארץ. לא ייתכן שינעלו בפנינו באופן פתאומי כל כך, את הדלת ויכפו עלינו חיים מחוץ לארץ. לא תיתכן התעלמות כה חריפה מן האדם שעומד מאחורי המספרים".

הוועד מציין, כי רופאים בכירים העובדים במשך שנים בבתי־החולים בארץ, חלקם בעמדות בכירות ביותר, סיימו את לימודיהם באיטליה באופן מלא או חלקי, ביניהם גם חלוץ השתלות הכבד בבית־החולים רמב"ם ד"ר יגאל קם, שלמד במשך שלוש השנים הראשונות באיטליה, ופרופ' סרוזיה, בעבר מנכ"ל המרכז הרפואי „בילינסון", שסיים את לימודיו באיטליה.

במכתב נאמר, כי ב־20 בפברואר 1985 נפגשו נציגי הסטודנטים הישראלים הלומדים רפואה באיטליה עם ראש הממשלה דאז, שמעון פרס, ובסיכום שנערך בתום פגישה זו „הובטח לנו, שלא תועבר החלטה בעניין התיקון לחוק הרופאים באופן רטרואקטיבי", דהיינו אי־החלתו על סטודנטים שהחלו כבר בלימודים. הוועד מציין, שכתוצאה מסגירת האוניברסיטאות באיטליה בפני זרים הולך וקטן מספר הישראלים הלומדים באיטליה.

לאחר שנואשו מן ההבטחות להקלת מצוקתם הכספית

ראשי הרשויות הערביות יסגרו את המועצות ויתנו המפתחות לממשלה

מאת מחמוד חלילה, סופר „דבר" בנצרת

ראשי הרשויות הערביות מאיימים לנעול את העיריות והמועצות המקומיות ולמסור את המפתחות באופן הפגנתי למשרד הפנים, במחאה על מצוקתן הכספית. על כך הודיע לסופר „דבר" יו"ר הוועד הארצי, ראש עיריית שפרעם אברהים נימר חוסיין.

חוסיין אומר, שכל ההפגנות והשביתות, שראשי המועצות הערביות קיימו בשנים האחרונות כדי להקל על מצבן הכספי, הסתיימו בלא כלום. „בשביתות סבלו האזרחים שלנו, כאילו באנו להטיל עליהם את האחריות ולהעניש אותם", אמר חוסיין. „השירות לאזרחים הוא מחובתה של הממשלה. על כן נמסור לה את המפתחות של המשרדים שלנו ושהיא תטפל בכל השירותים המוניציפאליים בישובים הערביים".

חוסיין הוסיף, כי בממשלה הזו אין עם מי לדבר, והשרים אינם מקיימים את הבטחותיהם, ובמיוחד לא את ההבטחות שהם נותנים לאוכלוסייה הערבית. „הגעתי למסקנה", אמר חוסיין, „שיש אטימות מוחלטת בממשלה כלפי הבעיות של האזרחים הערביים".

חוסיין סיפר, כי הוא מוצף כל יום עשרות מברקים ופניות מראשי מועצות ומוועדי עובדים, הקוראים לו לנקוט צעדים חריפים כדי להציל את השלטון המקומי הערבי ממצוקתו הכספית. הוא אינו יכול לעמוד עוד בלחצים המופעלים עליו, ולכן הגה את הרעיון להחזיר את המפתחות למשרד הפנים.

סופר „דבר" מוסר, שהמורים בשבעה בתי־ספר תיכוניים במגזר הערבי שובתים זה כמה ימים במחאה על כך שהמועצות לא שילמו את משכורותיהם לחודש האחרון. מנציגות הרשויות הערביות הודיעו, שלא ישלמו החודש משכורות לעובדיהן.

אליאב: ראש ממשלת שוודיה יבקר בישראל

מאת סופר „דבר"

ראש ממשלת שוודיה אינגמר קארלסון נענה להזמנתו של לובה אליאב והבטיח לבקר בישראל באביב של השנה הבאה – על כך הודיע אמש לובה אליאב עם שובו ארצה מביקור בשוודיה, שם ייצג את המחלקה לקשרי חוץ של מפלגת העבודה בקונגרס של המפלגה הסוציאל־דמוקראטית השוודית.

ערפאת ידון במוסקווה על הוועידה הבי"ל

אבו־דאבי (ע"צ). – מנהיג אש"ף יאסר ערפאת הודיע כי יבקר באוקטובר במוסקווה, כדי לשוחח עם מנהיגי ברה"מ על אפשרות כינוס ועידת שלום בין־לאומית למזה"ת.

בראיון שפורסם אתמול בעתון „אל־איתיחאד" באבו־דאבי, אמר ערפאת, שלא ביקר במוסקווה זה כמעט שלוש שנים, כי יבקר שם לפני הפיסגה רייגן־גורבאצ'וב ובתום סיורו הנוכחי של שר החוץ הסובייטי באמריקה הלטינית.

„ועידת השלום תעמוד ללא ספק במרכז שיחותי במוסקווה, שעמה אנו מקיימים קשרים טובים", אמר ערפאת בראיון. להלן הוא „התמיכה הגוברת הולכת" של ברה"מ ושל המדינות הערביות באש"ף ואמר כי הן רואות ומשוכנעות שעל ארגונו להשתתף על בסיס של שוויון בוועידה הבין־לאומית.

גורבצ'וב כתב ספר על תיקוניו

ניו־יורק, (ע"ר). – מנהיג ברה"מ מיכאל גורבאצ'וב חיבר ספר, העוסק בחלקו ברפורמות בברה"מ, והוא יראה אור במערב ובמזרח – מסרו אמש מו"לים בניו־יורק.

„ספר זה הוא על התכניות שלנו ועל הדרך שבה נייסם אותן", אמר גורבאצ'וב להוצאת הספרים „הארפר אנד ראו אנד קולינס". הספר, „פרסטרויקה: תקוותינו לארצנו ולעולם", יראה אור ברזמנית בארה"ב, בריטניה, ברה"מ ומספר מדינות בגוש המזרחי.

המו"לית קורנליה בסי מסרה לכתב רויטר, כי הספר סוקר את התכניות הסובייטיות להגירה יהודית, ואת פיתוח הסחר עם המערב, אך היא סרבה למסור פרטים.

מחצית הספר דנה ב„פרסטרויקה", דהיינו ברפורמות בתחומים הכלכלי, החברתי והפוליטי של ברה"מ. חלק מרפורמות אלה מבוסס על „גלאסנוסט", מדיניות הפתיחות שאותה הנהיג גורבאצ'וב.

המחצית השניה של הספר דנה בפירוק הנשק והיחסים עם ארה"ב, אירופה והעולם השלישי, וכן בבעיות בגוש המזרחי.

הספר יופץ בחנויות במחצית השניה של נובמבר.

חיילים הודים פצעו שלושה בהמון טאמילי

קולומבו (א.פ.). – חיילים הודים פתחו אתמול באש לעבר המון טאמילי בשעה שזה עסק בהצתת אוטובוס ליד העיר באטיקלואה שבמזרח סרי־לאנקה. מן המשטרה נמסר כי לפחות שלושה בני־אדם נפצעו מיריות החיילים.

לדברי עדי ראייה לתקרית, מחו הטאמילים על מותו של הצעיר הטאמילי תילפאן אמידהלינגאם, אחד ממנהיגי ארגון המחתרת הטאמילי „נמרי השחרור של טאמיל־אילאם", שמת בשבת בחצי האי ג'אפנה בתום 12 ימי שביתת רעב. בחצי האי ג'אפנה עצמו הוצתו שמונה אוטובוסים, בית־משפט ותחנת רכבת, אף הם על־ידי המון זועם במחאה על מותו של אמידהלינגאם.

שר ההגנה של ארה"ב קספאר ויינברגר מסייר על סיפון נושאת המטוסים האמריקאית „גואדלקאנאל" הנוטלת חלק בלווי המכליות הכוויתיות במפרץ הפרסי כשהוא מודרך על־ידי מפקדה (צילום: א.פ)

התיאטרון הקאמרי

ב־30 בספטמבר מסתיימת הרשמת המנויים לקאמרי.
לא נשאר הרבה!

מחירי כרטיסי המנוי	ימי חול: תש' אחד	ימי חול: 3 תשלומים	מוצאי שבתות: תש' אחד	מוצאי שבתות: 3 תשלומים
מחיר א אולם 2־13; יציע: 1־3	105 ש"ח	36x3 ש"ח	112 ש"ח	38x3 ש"ח
מחיר ב אולם 1, 14־16; יציע 4־7	99 ש"ח	34x3 ש"ח	105 ש"ח	36x3 ש"ח
מחיר ג יציע: 8־12	90 ש"ח	31x3 ש"ח	99 ש"ח	34x3 ש"ח

הצגות יומיות: מחיר אחיד של 90 ש"ח או 3 תשלומים של 31 ש"ח כל אחד.
מנוי נוער: מחיר אחיד של 75 ש"ח או 2 תשלומים של 39 כל אחד.
לכבוד
התיאטרון הקאמרי - מחלקת המנויים רח' דיזנגוף 101, ת"א, טל. 03־245211.
ת.ד. 3014, מיקוד 61030.
אבקש לרכוש מנוי לתיאטרון הקאמרי לעונת תשמ"ח.
שם ______ כתובת ______
מיקוד ______ מס' טלפון ______ □ זוגי □ בודד
היום הנוח בשבוע ______ אפשרות נוספת ______
□ אבקשכם לשלוח אלי את כרטיסי המנוי לתשמ"ח.

שובר הזמנה באמצעות הדואר - למשלמים בהמחאות
בחר באחת מהאפשרויות שלהלן ומלא את הפרטים בהתאם לטבלת המחירים:
□ **למשלמים בהמחאה אחת** מצ"ב המחאה ע"ס ______ ש"ח.
□ **למשלמים בשלוש המחאות** מצ"ב 3 המחאות ע"ס ______ ש"ח.
1. להיום; 2. לעוד 30 יום; 3 לעוד 60 יום.

שובר הזמנה באמצעות הדואר - למשלמים בכרטיסי אשראי
□ **למשלמים בכרטיס אשראי: ישראכרט, ויזה או דיינרס בתשלום אחד**
סוג הכרטיס: □ ישראכרט □ ויזה □ דיינרס (נא לחייב חשבוני בסך ______ ש"ח
מספר הכרטיס ______
בתוקף עד ______
חתימה ______
□ **למשלמים בכרטיס אשראי: ישראכרט, ויזה או דיינרס ב־3 תשלומים**
סוג הכרטיס: □ ישראכרט □ ויזה □ דיינרס. נא לחייב חשבוני בסך ______ ש"ח
וכן בשני תשלומים נוספים באותו הסכום, אחד בעוד 30 יום והשני בעוד 60 יום.
מספר הכרטיס ______
בתוקף עד ______
חתימה ______

הולכים לתיאטרון טוב. הקאמרי.

קויני באוואדרה, אשתו של ראש ממשלתה של פיג'י שהודח ביום ו' בהפיכה צבאית, מחכה בביתה לחדשות מבעלה הכלוא מאז ההפיכה בבירה סובה. אתמול נהרג אדם ואחר נפצע בסובה בהתפוצץ מכונית תופת. הייתה זו התקרית האלימה הראשונה מאז ההפיכה. נראה כי ההרוג והפצוע טיפלו במטען בשעה שזה התפוצץ בטרם עת. לפי שעה לא ברור אם השניים היו בני המיעוט ההודי או זה המלנזי. (צילום: א.פ.)

רפול מכחיש שהזמין את לה־פן לישראל

ח"כ רפאל איתן הכחיש אתמול בתוקף את הידיעה שהזמין את ז'אן־מארי לה־פן לבקר בישראל. מקור הידיעה, שפורסמה ב„דבר", בציטוט של ז'אק סורצ'ינר, מראשי יהדות ארה"ב, בצרפת, מישל דרעי.

בהודעתו אומר ח"כ רפאל איתן:

„לה־פן ותנועתו הם מפלגה גזענית, אנטישמית וניאו־נאצית. דברי לה־פן על תאי הגאזים הם רק פועל יוצא של תפישת עולמו הפאשיסטית. לה־פן ותנועתו צריכים להיות מוקצים מחמת מיאוס בעיני כל יהודי בעולם".

אקינו היא המועמדת לפרס נובל לשלום

מאת סופר „דבר"

נשיאת הפיליפינים קוראסון אקינו היא המועמדת בעלת הסיכויים הטובים ביותר לזכייה בפרס נובל לשלום לשנת 1987 – נאמר בהודעת סוכנות הידיעות הנורווגית.

הסוכנות הוסיפה, שאף כי ועדת פרס נובל אינה מפרסמת את שמות המועמדים, כבר ידוע כי בנוסף על קוראסון אקינו מועמדים לקבלת הפרס המוסיקאי בוב גלדוף, שעמד בראש מבצע לגיוס כספים לרעבי אפריקה, שליח הכנסייה האנגליקנית לבירות טרי וייט והפסיכיאטר הסובייטי, הלוחם לזכויות האדם, אנאטולי קוריאגין.

אם תזכה אקינו בפרס היא תהיה האסיאתית השלישית הזוכה בו עד כה, אחרי ראש ממשלת יפאן לשעבר אייסקו סאטו, שזכה בפרס בשנת 1974, ונציג וייטנאם למשא־ומתן לשלום עם ארה"ב לה דוק טו, שזכה בפרס בשנת 1973 יחד עם הנרי קיסינג'ר.

שמו של הזוכה בפרס יוכרז ב־13 באוקטובר והפרס יוענק ב־10 בדצמבר. ועדת פרס נובל הודיעה, כי לקבלת הפרס השנה נרשמו 93 מועמדים, מהם 62 אישים ו־31 ארגונים.

הצהרת בלפור תוצג לפני הקהל בכנסת

מאת דליה שחורי, סופרת „דבר" בבריטניה

לונדון (מיוחד ל„דבר"). – „הספריה הבריטית" בלונדון ניאותה להשאיל להצגה בישראל את המכתב המקורי אשר כתב לורד בלפור, שר החוץ הבריטי בשנת 1917, הידוע בשם „הצהרת בלפור". המכתב יוצג בחדר שאגאל במשכן הכנסת מ־2 בנובמבר, במלאות 70 שנה להצהרת בלפור, ועד יום העצמאות ה־40 למדינה. תהיה זו הפעם הראשונה שהצהרת בלפור מוצגת לציבור.

המכתב נכתב על־ידי לורד בלפור ללורד רוטשילד, והוא התבקש להביא את תוכנו לידיעת ההסתדרות הציונית. לורד רוטשילד תרם את המסמך ההיסטורי לספריה הבריטית.

המכתב יועבר לישראל באמצעות בלדר מיוחד, אשר ילווה באיש בטחון. הספריה הבריטית הציבה תנאים חמורים בקשר לטמפרטורה וללחות שיש להקפיד עליהם בעת הצגת המסמך. את ההשאלה ארגן ד"ר סטפן רוט, יו"ר ההסתדרות הציונית בבריטניה, בעזרת לורד ויידנפלד ושלמה גזית, מנכ"ל הסוכנות היהודית העולמית. המסמך יימסר בטקס מיוחד על־ידי השגריר הבריטי בישראל ליו"ר הכנסת.

מטען בחנות המשרתת חיילי ארה"ב באתונה

אתונה (א.פ.) – מטען חבלה רב עוצמה התפוצץ אתמול בחנות המשרתת אנשי צבא אמריקאים בקרבת אתונה וגרם נזק רב. בשעה שעסקו בהערכת נזקי התפוצצות המטען הראשון גילו חוקרי המשטרה מטען נוסף, שלא התפוצץ, מבחוץ בחצר הבניין.

בהודעת המשטרה נאמר, כי לא נגרמו אבידות בנפש בהתפוצצות, שאירעה בשעת בוקר מוקדמת.

ארגון שמאלני קיצוני בשם „המאבק המהפכני העממי" לקח על עצמו את האחריות לפיצוץ. ארגון זה לקח על עצמו את האחריות גם לכמה פיצוצים אחרים, שאירעו בבירת יוון בזמן האחרון.

דיון לחידוש תערוכת „ישראטק" בניו־יורק

מאת דני גור, סופר הכלכלי של „דבר"

ראש הממשלה יצחק שמיר החליט לזמן דיון בהשתתפות שר האוצר משה נסים ושר התעשיה והמסחר אריאל שרון בנושא תערוכת ישראטק, שבוטלה באחרונה בשל החלטת ראשי תעשיות האלקטרוניקה שלא להשתתף בה.

במהלך ישיבת הממשלה אתמול סקר השר שרון, בתשובה לשאילתה, את השתלשלות העניינים שהביאה להחלטה על ביטולה של תערוכה זו, שאמורה היתה להיות תערוכת הטכנולוגיות המרכזית בהצגות שנת ה־40 לישראל. שרון ציין כי חברות האלקטרוניקה הגדולות החליטו לא להשתתף בתערוכה זו בעיקר על רקע מצבן הקשה. הוא הוכיח כי היתה על שולחן הממשלה שורת הצעות הנוגעות לשיפור רווחיות היצוא וכן לסיוע לענף האלקטרוניקה המצוי בקשיים.

יום שני, ה' בתשרי תשמ"ח, 28 בספטמבר 1987

כלל הגדילה רווחיה ב־50% במחצית הראשונה של 1987

דוברת: התשואה להון בתעשייה נמוכה

מאת מוריה אבימלך

קבוצת כלל הגדילה רווחיה במחצית הראשונה של 1987. הרווח הנקי של הקבוצה הסתכם ב־12.3 מליון שקל – גידול של 50 אחוז לעומת הרווח בתקופה המקבילה אשתקד.

הרווח לפני מס הכנסה מיוחד הגיע ל־36 מליון שקל בהשוואה ל־10 מליון שקל בתקופה המקבילה ב־1986.

כלל, המקפידה לפרסם את המאזן המאוחד של 200 חברות הבת שלה תוך תשעים יום מתאריך המאזן, פרסמה דוחותיה ערב ראש השנה. מדוחות אלה עולה כי כלל שמרה על רמת הנזילות הגבוהה ואף שיפרה אותה: ההון החוזר גדל ב־30 אחוז ועמד על 162 מליון שקל.

עלייה מרשימה רשמה כלל בייצוא שגדל ב־32 אחוז לעומת אשתקד וסך המכירות לייצוא בששה החודשים הראשונים של 1987 הסתכם ב־140 מליון דולר.

מכירות כלל עלו ב־8 אחוז והסתכמו ב 675 מיליון שקל.

מנכ"ל כלל, אהרן דוברת מציין בסקירה לבעלי המניות את תרומת חטיבת התעשייה שהרוויחה 7.5 מליון שקל (מזה 5.8 מליון שקל נכללו במאזן המאוחד) בעוד בתקופה המקבילה אשתקד סיימה באיזון. הרווח שהושג מהווה תשואה נמוכה להון המושקע בתעשייה, קובע דוברת, אך גם תוצאה זו לא היתה מושגת לולא פעולות יעול נמרצות שנקטה כלל הכרוכות, למרבה הצער, גם בפיטורי עובדים.

אהרן דוברת מנכ"ל כלל

חטיבת הסחר של כלל יותר מהכפילה רווחים ל־4.5 מיליון שקל (מזה 2.1 מיליון שקל במאזן המאוחד) תוצאות המבטאות גאות במסחר ושיפור בפעילות ענף הכימיקלים של החטיבה.

חטיבת הבניה – אזורים, הציגה רווח נמוך של 700 אלף שקל, הנובע מהפסדים מחו"ל ואינו משקף עדיין את התנופה הגדולה בבנייה שהיו לקבוצה השנה.

חטיבת הביטוח של כלל ירדה אף היא ברווחיה – בעקבות תחרות חריפה והוצאות הנובעות מגידול חלקה בענף – והם הסתכמו ב־2.3 מיליון שקל.

„כלל" הגדילה מנוף פיננסי

קבוצת כלל גייסה במחצית הראשונה של השנה 140 מיליון שקל. ביום ההון כלל 20 מיליון דולר בשוק היורודולר, 48 מיליון שקל באגרות חוב צמודות מדד באמצעות כלל־הנפקות ו־60 מיליון שקל בהנפקת מניות וניירות ערך המירים לציבור ובאמצעות זכויות לבעלי מניות.

גיוס ההון מתבטא במאזן החצי שנתי של כלל בהגדלת התחייבויות ארוכות מועד ב־80 מיליון שקל. יחס ההון העצמי להתחייבויות ארוכות מועד עלה בסוף התקופה ל 0.8:1 בהשוואה ליחס של 0.9:1 בראשיתה. השינוי מבטא גידול המנוף הפיננסי. ביחסים הפיננסיים ב„כלל", המבטאים איתנות פיננסית מהטובות במשק, גידול המנוף הפיננסי הוא מגמה חיובית התורם לפוטנציאל הריווחיות של החברה.

קומסט ומדיונט של כלל יפסיקו לפעול

מאת סופרת „דבר"

חברת „קומסט" (תוכנה) וחברת „מדיונט" מקבוצת כלל פיתוח וטכנולוגיה יפסיקו לפעול בקרוב, ויצטרפו בכך לכמה פעילויות נוספות בקבוצת פרוייקטים תעשייתיים חקלאיים (פתר"ח) של כלל שהופסקו בעקבות צבירת הפסדים.

קבוצת הפיתוח והטכנולוגיה של כלל רשמה במחצית הראשונה של 1987 הפסד של כמיליון ש"ח, הנובע ברובו מפעילויות שכבר הופסקו, הוצאות מימון על הפסדי העבר.

לעומת זאת מרווחות קבוצות יישום ומאגרי טכנולוגיה את פעילות הפרוייקטים שלהם, לאחר שמאגרי טכנולוגיה גייסה 3 מיליון דולר ויישום מגייסת 1.75 מיליון דולר וישטק (גליל טכנולוגיות) תגייס בארה"ב 4.5 מיליון דולר וחברת בת שלה, גלישר, תגייס 1.5 מיליון דולרים נוספים בהנפקה פרטית בארה"ב.

אררט הגדילה את עסקי הביטוח ב־50% במחצית הראשונה של '87

מאת מאיר תדמור

חברת הביטוח אררט מקבוצת כלל־ביטוח הגדילה ב־51% את היקף הפרמיות בענף ביטוחי החיים במחצית הראשונה של 1987, כך עולה מהדו"ח הכספי שפורסם ערב ראש השנה.

ראשי החברה אומרים שהרווחיות נפגעה בשל העליה בהיקף התביעות [illegible] ובמקביל התחרות הקשה בענפי הביטוח הכללי. עלות סילוק התביעות עלתה ריאלית מעבר לעליית הדולר והמדד. בביטוח הכללי השיגה החברה גידול של 24% בפרמיה בעיקר בשל הגידול בביטוחים מסחריים תעשייתיים.

התרחבות בתחום ביטוחי הפרט הביאה [illegible] החברה סיימה את המחצית הראשונה של השנה ברווח נקי של 1.15 מיליון ש"ח, לעומת 1.57 מיליון ש"ח בכל שנת 1986. ההון העצמי של החברה גדל בכ־10% והגיע ל־14.7 מיליון ש"ח.

נדל"ן / דני גוב

סו"ב בונה פארק המדע בראשל"צ

"סולל בונה" תחתם בימים אלה על הסכם להמשך הרחבת הבנייה בפארק לתעשיות עתירות מדע ההולך ומוקם בראשון לציון. הפארק מוקם ביוזמת קבוצת משקיעים מחו"ל המבצעת השקעות בארץ בעיקר במבני תעשייה, בראשות גידון.

הפארק ישתרע על שטח של כ־100 דונם ויכלול שורת מבנים בשטח בנוי כולל של 120 אלף מ"ר. הבניה עד להשלמת הפרויקט כולו תמשך מספר שנים.

מסו"ב נמסר, כי המבנה הראשון, המוקם עתה על ידי החברה בשטח של כ־10 אלפים מ"ר בהשקעה של כ־4 מיליון שקל יסתיים באפריל 1988. בביצוע המבנה השני יוחל בחודש הקרוב, בשטח של כ־8,600 מ"ר בהשקעה של כ־4 מיליון שקל. מבנה זה יושלם תוך 14 חודש.

בתהליך ההקמה ישולבו על ידי סו"ב אלמנטים טרומיים מקווי הייצור של מפעלי החברה אשר יוזילו את עלות הביצוע ויקצרו את משך הבניה.

החברה לישראל שופרסל אסטרום ואלרם יקימו קניון בבת ים

ארבע חברות – "החברה לישראל", "שופרסל", "אשטרום" ו"אלרם" ישלמו למינהל מקרקעי ישראל 10.2 מיליון שקל, לאחר שזכו במכרז להקמת קניון בדרום בת־ים. מחיר המינימום במכרז היה 6 מיליון שקל.

הקניון החדש יוקם על שטח של 16.3 אלף מ"ר בדרום בת־ים. 11 אלף מ"ר מיועדים לשטחי מסחר, 3,420 מ"ר לחנויות ו־2,000 מ"ר למחסנים.

מציעים אחרים היו דוד עזריאלי שהציע 7.5 מיליון שקל, אלפרד אקירוב שהציע 8.5 מיליון שקל ואחרים שהציעו 9 מיליון שקל.

מרכז קולנועי ייבנה בת"א

כשלושה מיליון דולר יושקעו בהקמת מרכז קולנועי תרבותי "סינמטק" בתל־אביב. הפרויקט יוקם בשטח החצר של תיכון עירוני א' בין הרחובות שפרינצק והארבעה.

ההמלצות בועדות המקצועיות המלוות את הפרויקט ואשר אושרו על ידי ראש העיריה, הן ללכת על הסטנדרט הגבוה ביותר האפשרי. חנן בן יהודה, מנהל קרן תל אביב לפיתוח אומר, שדרוש סטנדרט גבוה משום שלא כל יום נבנה פרויקט כזה ומשום שישנה תקווה שהשימוש במרכז יהיה גבוה ולכן יש לכת על האלמנטים הטובים ביותר.

הבנין יכלול ציפוי אבן מבחוץ ומבפנים, שייש במקומות מסוימים, ציפויי עץ אקוסטיים, מיזוג הבנין כולו, שתי מעליות, כסאות מעולים, ריהוט קבוע וליד וציוד הפעלה משוכלל במכונות, מערכות וידאו, מסכים וכו'.

קרן תל אביב גייסה כ־2 מיליון דולר ועתה היא מבקשת מהנהלת העיריה הקצבה משלימה בסך 1.1 מיליון דולר.

המינהל יפרסם תכנית שנתית להקצאת קרקעות

מינהל מקרקעי ישראל יפרסם בקרוב תכנית חצי שנתית או שנתית, שעניינה הקצאת קרקעות לבניה. הבטחה ברוח זו נתן ראש המינהל, משה ליפקה, לראשי המוסד המאוחד לבניה.

חברות הבנייה קבלו בפני ראשי המינהל ביום עיון על כך שהמינהל אינו נוהג ליידע אותם לגבי המדיניות שלו להקצאת קרקעות לבניה. מצב זה גורם לכך, שהן אינן יכולות להתארגן לקראת רכישת קרקע או לתכנן את היקף הפעילות שלהן. נוסף על כך אין להן כל מידע לאחר הרכישה, אם באזור שלהם אכן תוקצה קרקע נוספת שתפגע בהן.

ליפקה קיבל טיעונים אלה ואמר, כי יפעל לפרסם תכנית חצי שנתית או שנתית לגבי המדיניות של הקצאת הקרקע.

"מרכז גירון" יחנך ברעננה בתחילת אוקטובר

"מרכז גירון" ברעננה, שנבנה על ידי קבוצת גירון בהשקעה של 6 מיליון דולר, ייחנך בתחילת אוקטובר. הקבוצה מייצגת משקיעים מדרום אפריקה, שהשקעותיהם הקודמות נעשו בבית גירון בראשון לציון ובבית התעשייה בקרית אריה בפתח תקווה. במרכז ברחוב ז'בוטינסקי נבנו קומת חנויות, קומה רפואית ושתי קומות משרדים ובן חניה תת־קרקעית מוארת עם 150 מקומות חניה.

שינוי בעלות ב"צוותא"

חברת הבנייה "צוותא" מחדשת את פעילותה בימים אלה, לאחר שחלו בבעלות עליה ובניהולה שינויים. הקבלנים אהרונסון, ברנוביץ ופריצקר הם היום בעלי החברה לאחר שרכשו חלקם של השותפים האחרים. הבעלות החדשה מינתה מנכ"ל חדש לחברה – אברהם אמיתי.

החברה, שעסקה בעיקר בהקמת הישוב אלפי מנשה בשומרון, מתכוונת עתה לפתח פרויקטים יזומים בענף ובכלל זה בניני מגורים ומשרדים במרכז הארץ במקביל להמשך פעילותה בפיתוח השטחים שבבעלותה באלפי מנשה.

קרן הגמלאות המרכזית תצטרף לאיחוד קרנות הפנסיה בתנאי שיישמר מעמדה האוטונומי

מאת חיים ביאור

האסיפה הכללית של קרן הגמלאות המרכזית לעובדי ההסתדרות (קג"מ) החליטה אתמול, ללא מתנגדים, להסמיך את הנהלת הקרן להיערך לקראת האיחוד המתוכנן של שש קרנות הפנסיה ההסתדרותיות.

עם זאת הציבה האסיפה שורה של תנאים להצטרפותה של קג"מ לאיחוד הקרנות. האסיפה דרשה, בין היתר, שלא ייפגעו זכויותיהם של חברי הקרן; דמי הגמולים יותאמו בעתיד, כך שיבטיחו את מימושן של הזכויות המוקנות לחברי הקרן; החטיבות הבוצעות במסגרת הקרן המאוחדת ישמרו על אוטונומיה; מוסדותיה של הקרן המאוחדת, לרבות ההנהלה, לא יורכבו לפי גודלן של הקרנות המתאחדות, כדי למנוע מצב של נציגי קרן אחת יהיה רוב מכריע.

החלטת האסיפה של קג"מ עלולה ליצור בעיות בדרך למיזוגן של קרנות הפנסיה, מאחר שהיא סותרת בחלקה את ההחלטה שקיבלה האסיפה הכללית של „מבטחים" בעניין האיחוד. באסיפת „מבטחים", שהתקיימה לפני חודשים אחדים, הוחלט להסכים לאיחוד הקרנות רק אם האיחוד יבוצע כמקשה אחת על כל הקרנות, כאשר החטיבות יתקיימו באורח זמני בלבד. בנוסף לכך דורשת „מבטחים" שיישמר לה מעמד בכורה בכל מוסדותיה של הקרן המאוחדת, לרבות ההנהלה, בטענה שהיא מהווה 60 אחוז מכלל מערכת הפנסיה ההסתדרותית.

יו"ר ועד עובדי קג"מ, נועה פרימו, דרשה בישיבה שאיש מהעובדים המינהליים של הקרן לא ייפגע עקב האיחוד הצפוי. כן הביעה דאגה מרצונה של „מבטחים" שיישמר לה מעמד מועדף של „קרן קולטת" במסגרת הקרן המאוחדת. בהקשר לכך יצויין כי האגף לבטחון סוציאלי בהסתדרות הבהיר בעבר שאינו מקבל את תביעתה של „מבטחים", לפיה שיובטח לה מעמד מועדף במוסדות ובהנהלה המאוחדים.

האסיפה הכללית של קג"מ תכונס שוב, במועד מאוחר יותר, כדי להחליט סופית אם מולאו תנאיה בטרם יצא לפועל האיחוד של קרנות הפנסיה.

בעקבות חתימת יתר פי 27:

חלק המשקיעים המוסדיים בהנפקת שופרסל ירד ל־20%

מאת מוריה אבימלך

בעקבות חתימת יתר פי 27 שנרשמה להנפקת שופרסל ערב ראש השנה, ירדו המשקיעים המוסדיים שהתחייבו לרכוש 40% מההנפקה במחיר המינימום, ל־20% מההנפקה בלבד.

הודות לחתימת היתר הצליחה שופרסל להשיג את מחיר המירבי הגבוה ב־10% ממחיר המינימום. בהתאם להסכם המוקדם ירדו המשקיעים המוסדיים בחלקם בהנפקה, כך ששופרסל הצליחה למכור 80% מההנפקה במחיר המכסימום.

חתימת היתר וגידול ההון שגוייס בעקבות כך, הורידו גם את מחיר עמלת החיתום שנקבעה ל־3.5% מהמחיר המינימלי, ל־3.15% מהסכום שגוייס בדיעבד, וסך עמלות החיתום, ההפצה הניהול והריכוז הסתכמו בפחות מ־7%.

שופרסל גייסה בהנפקת אגרות חוב המירות למניות ואופציות למניות 16 מיליון שקל. אגרות החוב הן ל־5 שנים בריבית של 4% צמודות קרן וריבית.

11.4 מיליון שקל מהנפקה שופרסל מיועדים להשקעה בבתקנים מסחריים ותעשייתיים: השלמת סניפים בבניה – סניף ככר חורב בחיפה וסניף ברום נווה ברמת־גן, הכשרת מבנה עבור היפרכול חדש במפרץ חיפה, הקמת מפעל לעיבוד מזון והקמת מאפיה מרכזית עבור מערכות שופרסל באמצעות חברת בת גדרון, הכשרת שטחי קירור ואחסון ירקות ופירות ושיפורים בסניפים. יתרת ההנפקה, כולל הסכומים שהתקבלו מהמיכרז והסכמים שיתקבלו ממימוש האופציות ישמשו את החברה להון חוזר.

שופרסל הרוויחה במחצית השנה האחרונה 7.2 מיליון שקל, ההון העצמי של החברה היה בסוף אפריל 125 מיליון שקל היקף הרכוש הגיע ל־200 מיליון שקל. לשופרסל אין שעבודים נוספים או התחייבויות לזמן ארוך מלבד אגרות החוב שהנפיקה זה עתה.

נשיא שופרסל, דוד וינשל, מעריך כי מרבית המשקיעים ימירו את אגרות החוב למניות ויממשו את האופציה.

גדל השימוש בפקסימיליה

גידול חד נרשם השנה בשימוש במכשירי פקסימיליה בישראל. השנה נמצאות בשימוש בארץ כ־5,200 פקסימיליות לעומת כ־2,800 פקסימיליות שהיו בשימוש בשנת 1986 עליה של 84% לערך.

הנהלת חברת "סי.אנ.איי.סי. טלקום" מעריכה, כי היקף השימוש במכשירי פקסימיליה יגדל ל־10,000 יחידות במהלך שנת 1988.

לפני מספר ימים נחתם הסכם בין חברת "תדיראן" לבין סי.אנ.איי.סי טלקום, שמונתה למפיץ מורשה בארץ של פקסימיליות, תוצרת "פנסוניק" המיובאות על ידי תדיראן.

דני גוב

סולכור יספק קסדות לצוותי טנקים לצבא ארה"ב

חברת "סולכור" נירדוק זכתה בימים אלה במכרז שהיקפו כ־2 מיליון דולר לאספקת קסדות המצוידות במכשירי קשר לצוותים של טנקים של צבא ארצות הברית.

את המכרז הגיש המשרד של סולכור בוואשינגטון בשם המפעל הישראלי לייצור קסדות "אודלייס".

נודע, כי זו הפעם השניה ברציפות במהלך מחצית השנה האחרונה, שסולכור זוכה במכרז לאספקת קסדות עם מכשירי קשר. לאחרונה היא זכתה במכרז בהיקף של 3 מיליון דולר לאספקת קסדות לטייסי מסוקים. המכרז נמצא עתה בבדיקה לאחר שסולכור זכתה בו.

דני גוב

מחפשים תעשיות לשיתוף פעולה עם קנדה

משרד התעשייה והמסחר והתאחדות התעשיינים יחלו בקרוב בביצוע סקר בין המפעלים השונים בארץ, כדי להקים מאגר מידע על מפעלים והחברות ישראליות, שהם בעלי פוטנציאל לשיתוף פעולה תעשייתי עם קנדה.

הסקר יקיף את ענפי המזון, הביוטכנולוגיה, החקלאות והמכשור הרפואי.

עם השלמת הסקר האמור תצא משלחת של תעשיינים ישראלים לקנדה, כדי לממש את ממצאי העסקים של הסקר. הסקר מבוצע לאור הניסיון של בכרד התעשייה המסחר הקטר לאיתור חברות תעשייתיות ישראליות, המעוניינות בשיתוף פעולה תעשייתי עם קנדה.

דני גוב

בל"ל מציע חצי אחוז נוסף למחזיקי הבנקאיות

מאת מאיר תדמור

בנק לאומי מציע למחזיקי המניות הבנקאיות ריבית נוספת של חצי אחוז בתכניות החיסכון [illegible]

על פי הצעת הבנק כל מי שיחסוך במסגרת תוכנית חיסכון דולרי־מדד ויצטרף לתוכנית עד 25.10.87 יהיה זכאי לריבית נוספת של חצי אחוז, במסלול הדולרי או המדדי.

התשואה הדולרית השנתית לפי שיעורי הריבית הקיימים היום תהיה 7.5% לשנה (משתנה מדי חצי שנה) והתשואה המדדית עד 4.5% לפי אורך תקופת החיסכון. למפקידים תינתן [illegible] התשואה הגבוהה מבין השתיים הדולרית או המדדית, לאחר שלוש שנות חיסכון.

בנק לאומי מציע למחזיקי המניות הבנקאיות המעוניינים בנזילות להמשיך להחזיק בהן לפי תנאי האוצר המשופרים כשהתכנית שלו נועדה למי שמבקש חסכון לאינוול לטווח בינוני.

דיסקונט: לחסוך כספי הבנקאיות כבר בספטמבר

בנק דיסקונט מציע למי שיחליטו כי ברצונם לפדות מניות בנקאיות שבהסדר, כי יקדימו ויפקידו הכספים בתוכניות החסכון כבר לחודש ספטמבר. לשם כך יתן הבנק הלוואה ללא ריבית לתקופה של חודש עד לפדיון ב־30.1.87.

מבצע הלוואה ללא ריבית שהוצע להפקדה בתכנית ה"רב תשואה" לתקופה של 26 חודש בריבית של 4.25% הוחל גם על הפקדה בכל תכניות החסכון להכנסה חודשית.

פודי המניות שיצטרפו להסדר בספטמבר יזכו מרווח של מודי ספטמבר ואוקטובר.

גם מי שאין לו מניות בנקאיות יוכל להצטרף למבצע, לקבל הלוואה לחודש ולהפקידה.

חברת הביטוח צור הגדילה רווחיה

מאת מאיר תדמור

חברת הביטוח צור מקבוצת כלל הגדילה את רווחיה, בעיקר מביטוחי חיים, במחצית הראשונה של השנה ל־688 אלף ש"ח, לעומת 127 אלף ש"ח בתקופה המקבילה אשתקד, כך עולה מן הדו"ח הכספי של החברה. מאזן החברה גדל בכ־7% והגיע ל־98.4 מיליון ש"ח וההון העצמי הסתכם ב־9.1 מיליון ש"ח.

עסקי ביטוח כלליים הסתכמו ב־25.5 מיליון ש"ח ועתודת הביטוח לסוף יוני היתה 13.7 מיליון ש"ח. בעסקי ביטוח חיים והיתה הפרמיה 10.8 מיליון ש"ח לעומת 17 מיליון ש"ח בכל שנת 1986. העתודה לסוף יוני עמדה על 63.5 מיליון ש"ח, לעומת 57 מיליון בסוף 1986.

חברת הביטוח צור הנהגית על קבוצת הסנה, הקטינה במהלך התקופה הנסקרה את התביעות התלויות מסכום של 8.9 מיליון ש"ח בסוף 1986 לסכום של 8.2 מיליון ש"ח בסוף יוני השנה.

מכירות גלקון 1.4 מיליון דולר ב־1987

סך הכל מכירות מפעל "גלקון" בשנת 1987 הסתכמו בסך 1.4 מיליון דולר כאשר הייצוא מסכום זה מהווה מיליון דולר.

מפעל "גלקון" בקיבוץ כפר בלום בגליל העליון מייצר בקרי השקייה ממוחשבים הפועלים באמצעות סוללות ומחליפים את הברז הקיים והם משקים לפי תכנית במחשבת. בקרים אלה חוסכים 50 אחוז בקירוב מכמות המים הדרושה להשקיית גינון ובכתוצאה מכך גדל שטח הגינון בישראל המשתמש בבקרים אלה. הייצוא של תוצרת המפעל היא בעיקר לארה"ב.

דויד ברשיוב

מקבצי הון / שמואל רוזנבלום

חיפה כימיקלים – ריקליס וגנגר עושים בי"ס

לפני כשנה ויותר הוזמנתי למסיבת הכרות עם ה־ה ריקליס וגנגר במלון קרלטון בת"א לרגל רכישת השליטה בחברת חיפה כימיקלים על ידי קבוצתם. גנגר וריקליס שפעו הומור וסרקזם, הקדישו חלק ניכר מדבריהם לתיאור הקשיים שבעשיית עסקים בישראל הקטנה ומשופעת הביורוקרטיה. במהלך השיחה סיפרו צמד החמד אודות תרומתם העתידית לפיתוח התעשיה בארץ הקודש. מה נגיד ומה נדבר, מרקו פולו נשמע כילד קטן ליד צמד המשקיעים הנועז. העזתי באותה פגישה לשאול כמה שאלות, קצת נודניק באוירה החגיגית של מלון קרלטון. ריקליס שמע את שאלתי הראשונה וצחק צחוק רם ונישא, גנגר התעצבן בשאלה השניה ואילו בשאלה השלישית יכולתי אולי להתרכז בפיה זאדורה, אשתו המלבבת של ריקליס לאור ציחקוקיהם הרמים של המשקיעים הנועזים. בסוף מסיבת העיתונאים העליזה שרמתה יותר לסכס יחסי ציבור של חונטה צבאית בצ'ילה הוזמנו העיתונאים למסיבת קוקטייל משובבת נפש. לא אכלתי כיוון שפיה קידי וכריסטופר לא נכח, בעיקר פיה, כמובן. בדרך החוצה פגשתי את הקיסר המודח ארנסט יפת בחברת שועי האומה, כולם פסעו נכרצות לטעימות מזון מעודן ועודדו את צמד המשקיעים המסבנים כסף וממון מרובים. הסתכלתי בקינאה במעיל הזבובל של שושנה וינר, חזיתי בדוד־סופר מירושלים שבעצם ימים אלה מתפלל בלונדון, פגשתי המון חברה טובים ויפים, חוץ מאיר רבינוביץ כמובן. בשבועות שלאחר מסיבת העיתונאים הפתוחה והגלויה קראתי באמצעי התקשורת פירסומים שונים אורות הציונות הסמונה במשפחת גנגר, ההתנכלות של אנשי משרד הביטחון לגנגר המושיע, למרות שגנגר עושה הרבה ג'וגינג בפארקים של מנהטן. חוץ מזה הסביר גנגר, שאנשים כמותי הטפלים לאריק שרון על עזרתו לקבוצה להשתלט על חיפה כימיקלים, נחשבים בעיניו לחסטנים. תמיד ידעתי שמי שמתעסק עם שרון ומרעיו עשוי להפוך במהירות מסתרת לזב חוטם ומצורע, לא חדש. חלפה שנה ויותר ובימים אלה ממש התבשרנו על בית הספר לעסקים מתקדמים שייסדו גנגר וריקליס בארץ הקודש. עד שנת 1984 נחשבה חיפה כימיקלים לחברה מפסידה, בשנים 1985 ו־1986 הפכה החברה למרוויחה. כתוצאה מהפסדים קודמים לא שילמה חיפה כימיקלים מס על רווחיה. פרשנים שמרנים כמותי היו חושבים (בטעות כמובן...) שהרווחות הכספיות שנצברו בחברה ישמשו משענת כספית לעת מצוקה. כידוע הענף בו עוסקת חיפה כימיקלים נתון לתנודות עיסקיות חריפות, חריפות עד כדי מעברים מהירים ביותר ממחירי גאות לשפל מתמשך. או העסק נראה ככה, הקבוצה השקיעה כסף ברכישת השליטה וחלק ניכר מכסף זה חוזר אליה מקופת החברה כחוק, בנוסף קיבל גנגר שכר צנוע בסך 350 אלפי דולר מחברת טרנס ריסורס שנכסה היחיד הינו חיפה כימיקלים. חברי מועצת המנהלים בחברה קיבלו 130 אלפי דולר לשנה לערך. קיסר וניסים לא צריכים לדאוג לשכר המינימום למנהלי החברה, תודה לאל. גנגר קיבל גם 150 אלפי דולר תגמולים שונים מחיפה כימיקלים. עכשיו בוודאי כולם יגידו מה הוא נטפל אליהם בצרות עין? למה הוא קטנוני בכספי אחרים? מה זה העניין שלו בכלל? תאמינו לי שאתם צודקים זה באמת לא העניין שלי. במסיבת העיתונאים הבאה אני מתמקד בבורקס תרד, הלוואי שפיה זאדורה ריקליס תבוא, בסופו של דבר היא בטח – הכי נחמדה והכי יפה והכי מתוקה שיש בעולם בכלל. מה אתם מצפים מחסכן עיקש ובלתי מפרגן שכמותי. דרך אגב ביורוקרטיה או סתם פקידים כבשילים כבראה שעסקים אפשר עדיין לעשות בארץ נעורים קדושה ואהובה.

בורסה שפיל

העורכת שלי ביקשה ממני להיות מתון ומאופק, לדבריה עיתונות מכובדת נמדדת גם בלשון צחה בעת ביקורת. אז אחרי שנתתי את הקטע של גנגר ריקליס צריך באמת להפסיק גם עם פיה זאדורה האגדתית ולחזור למציאות הכורסאית העליזה שלנו. יש אצלנו בבורסה כמה חברות שהצחוק הגלום בהן גדול מהפוטנציאל לעסקים. חברת אלקול הפסידה בשנים האחרונות את כל הונה העצמי, כיום יש לחברה הון עצמי שלילי של 1.85 מיליון ש"ח. בניקרגואה היו סוגרים את אלקול מזמן, בארצנו הקטנטונת ישנם גורמים המתעקשים לקרוא לאלקול – עסק חי. הסבתא שלי ז"ל היתה אומרת כששמעה שמישהיא בהריון – „אל תרימו כוס לחיים שכן אין כופים על הקב"ה את רצונו של אדם בטרם בוצעה לידה טבעית". אז המצב נראה ככה, אלקול מבחינה חשבונאית מצויה במצב רע ועגום, בבורסה מנגד זוכה המניה לעיתים לביקושים ערים ועליות שערים חדות, מסתבר שלעיתים כופים על הקב"ה את רצונם של הספקולנטים. חברת ההלבנה הממתקים אמאס קרצה לאנשי חברת המחברות חמן, תשאלו מה לחלבה עם מחברות? ממני לא תקבלו תשובה כי אני פשוט לא מבין. ממה ששמעתי מעוניין כיום „קונצרן" החלבה והמחברות לגדול ולפרוח ולרכוש חברות נוספות.

הסבתא שלי היתה אומרת: „קאלטע לוקשען", אני אומר: בורסה שפיל אפילו שפורים עוד קצת רחוק.

"רים" טרם יצאה מהפסדיה

מאת דני גוב

חברת "רים תעשיות" הצליחה באחרונה להקטין את הפסדיה, אך טרם עברה לרווחיות. החברה אינה צופה שינויים מהותיים, לחיוב או לשלילה, עד סוף השנה. רים מנהלת משא ומתן למכירת נכס מקרקעין שיכניס לה רווח הון נטו של כ־2 מיליון שקל.

רים סיימה את המחצית הראשונה של השנה בהפסד מותאם של 333 אלף שקל לעומת הפסד של 626 אלף שקל במחצית הראשונה אשתקד. מכירות החברה במחצית השנה הסתכמו בכ־23.8 מיליון שקל.

למרות הקטנת ההפסדים טרם עברה החברה לרווחיות כשקניית חברת "מפעלי מבט נתיבות" בסוף אשתקד הסבה הפסדים תפעוליים של כ־250 אלף שקל. הפסדים אלה הוסלו ברבעון השלישי של 1987 ועתה מבט מאוזנת. סיבה אחרת היא חולשת הדולר, שמנעה רווחיות מחטיבת היצוא של רים. למרות שזו הגדילה מכירותיה מכ־2.7 מיליון דולר במחצית אשתקד לכ־3.5 במחצית הראשונה השנה.

פעולות יעול וחסכון בהיקף של כחצי מיליון דולר לשנה, אשר יסתיימו עד סוף 1987 ישפיעו באופן מלא רק בשנת 1988.

שלב ב' בחוק ביטוח הסיעוד יופעל החל מאפריל 1988

מאת מאיר תדמור

החל מחודש אפריל 1988 יופעל שלב ב' של חוק ביטוח סיעוד, לפיו ישלם המוסד לביטוח לאומי גימלאות לזקנים התלויים בעזרת הזולת.

החוק נתקבל על פי הצעת ועדה ציבורית בראשות הפרופ' ק. מן. בצבירת הכספים בשיעור של 0.2% מההכנסה המבוטחת, החל כבר ב־1980 ועד כה נצבר סכום של 270 מיליון ש"ח. השלב הראשון הופעל כבר בשנה שעברה על ידי הקצבת כספים להרחבת התשתית של שרותי הסיעוד. שלב ב' – מתן גימלאות למבוטחים –יופעל כאמור בראשית אפריל בשנה הבאה.

כל קשיש בן 65 שנה ומעלה (קשישה 60 שנה ומעלה) התלויים בעזרת הזולת בפעולותיהם היומיומיות יהיו זכאים לגימלה. הזכאות תלויה במבחן הכנסות, רק מי שהכנסתו נופלת מתיקרה מסוימת. החוק קובע שתי רמות של גימלה על פי תומרת המוגבלות של הזכאי.

גימלת נכות מלאה ליחיד שיעורה הוא 25% מהשכר הממוצע במשק, 320 ש"ח באפריל השנה. גימלה מיוחדת בשיעור של 150% מקצבת נכות מלאה תינתן למי שזקוק להשגחה מתמדת.

חוק ביטוח סיעוד בניגוד לענפי ביטוח אחרים הוא חוק של שרותים ובתור שכזה הוא נותן שרותים ולא גימלה כספית, אלא במקרים מיוחדים.

מנכ"ל הבורסה: התעשייה ביצעה השנה 40% מגיוס הון בבורסה

מאת דני גוב

התעשייה לא ניצלה את מלוא פוטנציאל גיוס ההון בבורסה. כך אומר מנכ"ל הבורסה, יוסף ביצני בראיון לכתב עת של התאחדות התעשיינים. לדבריו, מתוך כ־270 חברות, שניירות הערך שלהן היו רשומים למסחר בבורסה בסוף יוני 1987, 106 הן תעשייתיות (כ־40%), 21 חברות בענף הטקסטיל, 19 בתעשיות הכימיות ו־17 בתעשיות המתכת.

התעשייה ביצעה בחמשת החודשים הראשונים של 1987 כ־40% מכלל גיוס ההון ב־9 הנפקות.

מאז 1982 ועד היום הצטרפו לרשימת החברות, שמניותיהן נסחרות בבורסה, כ־70 חברות תעשייתיות חדשות.

ביצני הסביר כי פירסום "הוראת השעה" בספטמבר 1986 נועד לעודד הברות גדולות יחסית, לפנות לציבור ולגייס הון להציע חלק קטן יחסית מהשליטה בהן לציבור, כדי ליצור תשתית נאותה לגיוס הון בעתיד. בשנים האחרונות ועד משבר 1983, היה השוק הראשוני (שוק ההנפקות) מושפע מהנפקות של חברות בינוניות וקטנות וכשאלה הפכו לרוב, התערערה יציבות השוק ואף אמינותו הוטלה בספק. נוצר הצורך למשוך חברות גדולות ומבוססות יותר אל הבורסה, כדי לחזק את תשתיתו.

שערי מטבע חוץ ביום 27.9.87

המטבע	בנקנוטים – לאומי קניה	לאומי מכירה	הפועלים קניה	הפועלים מכירה	דיסקונט קניה	דיסקונט מכירה	העברות והמחאות – לאומי קניה	לאומי מכירה	הפועלים קניה	הפועלים מכירה	דיסקונט קניה	דיסקונט מכירה	שער יציג
1 דולר ארה"ב	1.56	1.63	1.56	1.63	1.56	1.63	1.5931	1.6129	1.5936	1.6134	1.5926	1.6126	1.6030
1 מארק גרמני	0.86	0.89	0.86	0.90	0.85	0.90	0.8734	0.8843	0.8732	0.8841	0.8735	0.8845	0.8778
1 ליש"ט	2.55	2.66	2.56	2.68	2.56	2.68	2.6055	2.6379	2.6073	2.6398	2.6054	2.6382	2.2625
1 פרנק צרפתי	0.25	0.27	0.25	0.27	0.25	0.27	0.2614	0.2646	0.2616	0.2649	0.2613	0.2646	0.2632
100 ינים יפאניים	1.08	1.13	1.09	1.14	1.08	1.14	1.1048	1.1185	1.1051	1.1189	1.1038	1.1177	1.1109
1 גולדן הולנדי	0.76	0.79	0.76	0.80	0.76	0.80	0.7760	0.7856	0.7752	0.7849	0.7742	0.7839	0.7800
1 פרנק שוויצרי	1.03	1.08	1.03	1.08	1.03	1.08	1.0543	1.0674	1.0529	1.0660	1.0525	1.0658	1.0598
1 כתר שבדי	0.24	0.25	0.24	0.26	0.24	0.26	0.2486	0.2517	0.2488	0.2519	0.2485	0.2516	—
1 כתר נורבגי	0.23	0.24	0.23	0.25	0.23	0.25	0.2386	0.2415	0.2386	0.2416	0.2384	0.2414	—
1 כתר דני	0.22	0.23	0.22	0.23	0.22	0.23	0.2270	0.2299	0.2271	0.2299	0.2269	0.2298	—
1 מארק פיני	0.35	0.37	0.35	0.37	0.35	0.38	0.3611	0.3656	0.3612	0.3657	0.3609	0.3655	—
1 דולר קנדי	1.18	1.24	1.19	1.24	1.18	1.24	1.2078	1.2228	1.2088	1.2239	1.2078	1.2230	1.2162
1 דולר אוסטרלי	1.10	1.21	1.13	1.21	1.12	1.21	1.1614	1.1758	1.1697	1.1843	1.1600	1.1746	—
1 ראנד דרא"פ	0.50	0.60	0.47	0.79	0.49	0.69	0.7755	0.7852	0.7757	0.7854	0.7743	0.7840	—
10 פרנקים בלגיים	0.41	0.43	0.41	0.43	0.41	0.43	0.4184	0.4236	0.4208	0.4260	0.4202	0.4254	—
10 שילינגים אוסטריים	1.21	1.27	1.22	1.28	1.21	1.28	1.2393	1.2547	1.2399	1.2554	1.2393	1.2549	—
1000 לירטות איטלקיות	1.18	1.24	1.18	1.26	1.18	1.27	1.2082	1.2237	1.2088	1.2238	1.2088	1.2240	1.2162
1 אקו (ECU)	—	—	—	—	—	—	1.8122	1.8347	1.8144	1.8371	—	—	—
1 דינר ירדני	4.42	4.69	4.51	4.80	4.44	4.75	—	—	—	—	—	—	4.5846
10 לירות לבנוניות	—	—	0.09	0.10	0.04	0.06	—	—	—	—	—	—	—
1 לירה מצרית	0.66	0.70	0.66	0.71	0.63	0.68	—	—	—	—	—	—	—

هكذا من الاصل

صكذا من الاحل

חוסר עובדים אילץ את מצובה להביא שניים מפורטוגל

מאת סופר „דבר"

אסיפת החברים של מצובה החליטה באחרונה להעסיק שני פועלים מפורטוגל במפעל האריגים של הקיבוץ.

מזכיר הקיבוץ מיכאל אבידן מסר כי ההחלטה נתקבלה משום שהיה חשש שאחד מפסי הייצור יושתק בגלל חוסר עובדים, לאחר שנכשלו המאמצים להשיג שכירים מן הארץ – יהודים מקרב מפוטרי „אתא" וערבים משפרעם.

במפעל עובדים בדרך כלל כ־20 שכירים, אבל באחרונה פחת מספרם ומצובה לא הצליחה למלא את החסר אלא בהזמנת הפועלים מפורטוגל, שהם עובדי טקסטיל מיומנים ואין צורך להכשיר אותם.

השניים יתגוררו בנהריה ויעבדו במפעל במצובה 12 שעות כל יום. לפי התנאי שהיתנו, משום שבכוונתם „לעשות כסף" רב בכל האפשר תוך זמן קצר ככל האפשר.

מרכז המשק יורם מצנע אמר לבטאון התק"ם „קיבוץ", שהיה מעדיף להעסיק פועלים מן הארץ, אלא במציאות זה כמעט בלתי־אפשרי. „מה זה איכפת למישהו אם השכיר בגיע משפרעם או מפורטוגל?", אמר.

עוד מספר „קיבוץ", כי חברות המטפלות בהבאת פועלים מחו"ל למפעלים בישראל מוסרות על קיבוצים נוספים המעסיקים פועלים מחו"ל, אלא שמנהלי המפעלים הכחישו זאת ורק המנהל של מפעל „איתן" באיילת השחר היה מוכן לומר שבמפעלו עובדים שני אנשי מקצוע מאנגליה.

מוועדת התעשיה של התק"ם נמסר שאין ידיעים דבר על העסקת זרים במפעלי התעשיה של התנועה.

תחזית: 41 מיליון תיבות הדרים לחו"ל העונה

מאת יוסף מיכלסקי
כתב „דבר"

41 מיליון תיבות פרי יישלחו העונה לחו"ל לעומת 39 מיליון בעונה הקודמת. הערכה זו הביעו אתמול נציגי המועצה לשיווק פרי הדר עם פתיחת העונה בנמל חיפה.

לנמל הגיעו המשלוחים הראשונים של אשכוליות בכירות מבקעת הירדן ומהגולן. השבוע יפליגו שתי האוניות הראשונות עם מאות אלפי תיבות לסקנדינביה ולצפון אירופה.

בנק הפועלים – בין 100 הגדולים

בנק הפועלים הוא הבנק הישראלי היחיד שנכלל בין 100 הבנקים הגדולים בעולם לפי דירוג שפורסם בשבוע שעבר בעיתון הפיננסי רב היוקרה „וול סטריט ג'ורנל" במסגרת דו"ח שהוכן על מימון והשקעות בעולם.

דירוג הבנקים הגדולים בעולם נערך לפי אמת־מידה של היקף נכסים והוא מבוסס על נתוני הדו"חות הכספיים של הבנקים לשנת 1986.

בנק הפועלים ניצב במקום ה־99.

מבין 10 הבנקים שבראש הדירוג העולמי שמונה יפאניים, אחד אמריקאי, שניים צרפתיים.

„אכזריות המשטרה הציונית" באלבום המופץ במאה־שערים

מאת יורם לוי, סופר „דבר" בירושלים

בשכונת מאה שערים בירושלים הופצה למכירה ערב ראש השנה חוברת המתעדת בעשרות תמונות את הפגנות החרדים על נושא השבת.

החוברת נקראת „דפים שחורים – ממראות הימים במערכה על קדושת השבת במדינת ישראל 1987". יש בה 63 תמונות בהן נראים בדרך כלל שוטרים מכים חרדים בהפגנות השבת. תמונת השער היא צבעונית ובה נראה האברך יוסף כהן שנפגע מאלה בראשו ברחוב שבטי ישראל והולבש מגואלת כדם. בתמונה אחרת נראים חרדים מאחורי גדר תיל שכותרתה המשטרה ברחוב צפניה ומתחתיה נכתב „יודנריין במדינת ישראל 1987".

„מטרתנו היתה להראות לכל העולם את אכזריות המשטרה הציונית נגד יהודים שכל הכל צעקו שאבעס", הסביר אחד יהודי משי־זהב, שיחד עם אחיו צבי הוציא לאור את החוברת.

לדבריו, את התמונות הוא קיבל מצלמי עתונות ישראלים זרים, ביניהם צלם העתון הגרמני „שטרן". בחוברת נאמר על כך „כל התמונות בחוברת צולמו על־ידי צלמים שאינם בני ברית".

3,000 עותקי המהדורה הראשונה נמכרו ערב החג ובימים הקרובים כבר תוצא מהדורה נוספת של 5,000 עותקים ובה יהיה כיתוב באנגלית לתמונות.

האחים משי־זהב הפיצו את החוברת בקרב אישי ציבור בארץ, רבני העדה החרדית, ובכוונתם לשלוח את העותקים באנגלית למשתתפי עצרת האו"ם בניו־יורק.

מודעה של „ארוס" גרמה מהומה בישוב הערבי

מאת יצחק מרידור,
סופר „דבר" בעמק

מודעה, ראשונה מסוגה, של חברת „ארוס" שפורסמה לפני כשבוע בערבית בשבועון „אל סנארה" היוצא לאור בנצרת ובמזרח ירושלים ומופץ בישובים ערביים רבים, עוררה מהומה רבה, והמערכת הוצפה מיד לאחר הפרסום בטלפונים. אין ספור, ביניהם מאנשי דת רבים שהביעו את מחאתם ואת התנגדותם הנמרצת לסוג זה של מודעות בעיתונות הערבית.

בעל העיתון, איש הפרסום והביטוח הנצרתי לוטפי משעור, הפך, עם פרסום המודעה למטרה ללוחצים של „שומרי מוסר" לסוגיהם שדרשו בתוקף את הפסקת הפרסום של מודעות „ארוס".

אך המודעה האחת שפורסמה עשתה את שלה: בעל חנות „ארוס" בחיפה סיפר שמיד לאחר הפרסום החלו נוהרים לחנותו עשרות „ערבים וערביות, מגיל 18 עד גיל 60" כדבריו, ש„קנו את כל המלאי" שכלל קאסטות ותוכרות פורנו וקנו אבזרי מין.

עם זאת „שומרי המוסר" השיגו בכל זאת את שלהם ומודעות „ארוס" לא יפורסמו יותר בערבית, לא ב„אל סנארה" ולא בבטאונים ערביים אחרים.

נשים נעדרות

מאת יוסי ליבוביץ סופר „דבר"

חודשיים חצי חלפו ועקבותיה של חווה יצחקיין שליט (45) מראש פינה עוד לא התגלו. המשטרה סבורה כי יתכן שנסעה לחו"ל בלי להודיע לאיש ממכריה.

חווה, גרושה, בת איילת השחר, התגוררה בעבר בגבי עם שם נולדו לה שלושה ילדים. לפני ארבע שנים עזבה את בעלה וחזרה להתגורר ליד הוריה, בני משפחת שליט מראש פינה. היא הרבתה להיעדר מביתה לבילויים ולטיולים אולם הקפידה לעדכן את הוריה היכן היא. גם הקפידה לחזור כעבור מספר ימים. היא נעדרת מ־8 ביולי. אז ראה אותה אביה בפעם האחרונה ומאז לא נוצר עמה כל קשר.

★ ★ ★

(ע). – אנה זולוטובסקי (39) נעדרת מ־13 בספטמבר. נראתה באחרונה באיזור ירושלים.

בני משפחתה אמרו כי האשה שוהה בכפר עבודה בבית החולים „שער מנשה". היא יצאה לחופשה ובדרכה חזרה נעלמה. בני המשפחה קבלו על כך שרבר היעלמה נמסר להם רק כעבור שבוע.

אחותה של הנעדרת, לאה מנדלסון, הביעה חשש שאחותה נפלה קרבן להתעללות וציינה כי בעבר נחטפה על ידי חבורה של בני מיעוטים שהתעללו בה מספר ימים בצורה אכזרית.

גובהה 160 ס"מ, מבנה גופה מלא, שערה קצר ומתולתל בצבע שחור ואפור, עיניים ירוקות חומות, פנים בהירות חסרה לה שן קדמית. היתה לבושה מכנסי ג'ינס עם פסים לבנים חולצת חאקי כהה עם שרוול קצר. מדברת רוסית ועברית עילגת.

כל היודע פרטים על מקום הימצאה מתבקש להודיע לתחנת המשטרה הקרובה.

התעשיינים דורשים לאסור יבוא ציוד ירוד לטלוויזיה בכבלים

מאת דני גוב,
סופרו הכלכלי של „דבר"

התעשיינים תובעים מהממשלה ומהכנסת לא להתיר יבוא של ציוד ברמה נמוכה בתחום תשתיות לטלוויזיה בכבלים.

התאחדות התעשיינים פנתה במברקים לשרי התעשיה גד יעקבי ואריאל שרון, ליו"ר ועדת הכלכלה אליהו שפייזר וליו"ר ועדת הכספים אברהם שפירא בהם ציינה כי התעשיינים רואים בחומרה רבה את נסיונות ההתערבות של גורמים זרים כדי לשנות את המפרטים שנקבעו לציוד לטלוויזיות בכבלים. „אם הממשלה תיענה לכך, ייפגעו קשות סיכויי ההתפתחות של התעשיה הישראלית דווקא בתחום התקשורת, שפוטנציאל הגידול שלו אינו מוטל בספק", נאמר במברקים.

יו"ר אגף המתכת והחשמל בהתאחדות דורון סמיר אומר כי הפניה באה על רקע נסיונות של נציגי חברות אמריקאיות לשנות את המפרטים של הציוד כדי שיתאים לסטנדרדים הירודים מאלה שקבע משרד התקשורת.

התעשיינים מזהירים כי התוצאות של שינויי המפרטים יגבעו ייצור מקומי ויגרמו יבוא ציוד וכבלים ברמה נחותה המיוצרים ברובם בארצות דרום מזרח אסיה ומשווקים באמצעות חברות אמריקאיות.

התעשייה הישראלית, אומר סמיר, מבקשת שתינתן לה האפשרות ההוגנת להתחרות על בסיס איכות.

ייקור ההובלה הימית נדחה לסוף השנה

מאת יוסף מיכלסקי, סופר „דבר"

הקונפרנס הימי האמריקאי המאגד שלוש חברות ספנות – „צים", „פיירליד" ו„לייקליך", נענה לבקשת איגוד המשתמשים בהובלה ימית ודחה את הייקור המתוכנן של דמי ההובלה ב־3–4 אחוזים עד סוף השנה.

בחודש נובמבר יתכנסו הצדדים שוב לדיון בנושא דמי ההובלה הימית בשוק הקונפרנס. לדברי מנהל איגוד המשתמשים, אריה מהולל, קיבל הקונפרנס למעשה את עמדת האיגוד, אשר טען כי חברות הספנות בקו זה, נהנו מהגיאות במטענים ואין הצדקה לייקור ההובלות. מהולל מסר, כי הוצאות ההובלה של גורמים ישראליים בכל הקווים יסתכמו השנה ב־1.1 מיליארד דולאר.

נציב שב"ס מאשים עו"ד נצרתי בשטנה, בהשמצות ובהתנשאות

מאת נתן רועי,
סופר „דבר" לענייני משטרה

נציב שירות בתי הסוהר גונדר דוד מיימון שלח באחרונה מכתב חריף למזכיר האגודה למען האסיר, עו"ד אברהים ארשיד מנצרת ובו הוא מכנה את דבריו בעניין האסירים הערביים כ„משפטים נבובים, חסרי תוכן אך עשירים מאד בשטנה, בהשמצות ובהתנשאות".

מיימון עונה בכך למכתב ששלח מזכיר התנועה אברהים ארשיד ב־17 ביולי השנה ובו התייחס להסתערותה של קבוצת סוהרים מבית המעצר „ניצן" ברמלה בסוף יוני השנה להדרי האסירים הבטחוניים. לדברי ארשיד הסוהרים תקפו את האסירים באלות ובגז מדמיע וגרמו להם כויות והבורות. לטענתו השליכו הסוהרים את הקוראן של האסירים על הרצפה, דרכו עליו וקראו לעבר אחד מהם: „זה הקוראן שלכם".

בהמשך כתב ארשיד: „כנראה כל המעשים הנפשעים הנ"ל לא סיפקו את התוקפים ולכן הסתערו על כל המצרכים של האסירים, שברו את מה שניתן לשבור ושפכו וערבבו את היתר כגון קפה, סוכר, תה ומלח. ולבסוף מרחו את ראשו של האסיר היאם אל עלמי במרגרינה ובעטו בו באבר המין שלו".

אולם המלה שהכעיסה את הנציב היתה „פוגרום" שבה בחר ארשיד לכנות את האירוע בבית המעצר כשכתב שהאסירים תובעים להקים ועדה אובייקטיבית שתחקור את ה„פוגרום" בבית המעצר.

על כך ענה מיימון, שהסתיר את תשובתו מהעיתונאים למרות שציין בסיומו כי הוא מעביר אותו לפרסום בעיתונות, במלים אלה: „סגנונך גס ובוטה ומעורר שאט נפש. השטנה, הקנטרנות וההשמצה הנפלטים מכל משפט במכתבך אינם ראויים כלל למענה או להתייחסות. למרות זאת החלטתי להסיבך תוך כדי שמירה על מסגרת תרבותית המחייבת בני תרבות. שירות בתי הסוהר מגיב ככלל ומתייחס רק לבעלי סמכות בדין וזו חסרה לך גם אם עומד אתה בראש אגודה ומדבר בשמה (ומי היא בכלל אגודה זו?). אינך מבקר, אינך סמכות ואין לך כל מעמד להפנות שאלותיך הצצופות הדהויות אשר למתרחש בבתי הסוהר. כל פעילות המתרחשת בבתי הסוהר נתונה לפיקוח ומעקב של גורמים ממלכתיים המוסמכים בדין ובפניהם מסביר שירות בתי הסוהר את עבודתו ופעילותו. ומחמת שהינך לא גורם ממלכתי כאמור, גם לא בעל סמכות כדבר, הרי שלא ברור לי מבין אתה שואב את החוצפה לפנות ולדרוש בדבר לא לך. ובכלל, ראוי היה, ומזמן, שתאמץ לך מילון כלשהו שיסייע בידך לברור מילים ומשמעותן, ביטויים וענייניים בהרכבת משפטיך הנבובים חסרי התוכן, אך עשירים מאד בשטנה, השמצה והתנשאות. בכך אולי תיכשל פחות בשימוש במלים ובמשפטים כדוגמת המלה פוגרום שאת משמעותה כדאי שתבדוק ותלמד קודם שתעשה בה שימוש נוסף.

קיבוצניק חשוד באינוס שוודית

מאת חנה מאיר
כתבת „דבר"

חבר קיבוץ משמר השרון בן 36 נעצר אתמול בבית משפט השלום בנתניה לשלושה ימים כחשוד באינוס תיירת בת 18 משוודיה.

נבון דוחה דרישה לאסור שידור „עיתונאי קטן"

(עש"ת).– שר החינוך יצחק נבון דוחה דרישה של שלושה עיתונאים מחיפה להורות לרשות השידור לא לשדר את שירו של אריק איינשטיין „עיתונאי קטן".

הם טענו כי שידור השיר מהווה עבירה על חוק לשון הרע, מטיל דופי בציבור העיתונאים ופוגע בפרנסתם.

בתשובתו כתב השר כי בישראל קיים חופש ביטוי בכל דרך – במאמר, בנאום, בסיפור או בשיר – ושירו של איינשטיין בכלל זה. השר ציין כי על פי הסמכויות הקבועות בחוק רשות השידור אין לו סמכות לפנות לרשות ולהורות על הפסקת שידור השיר, והוסיף כי גם אם היתה לו סמכות כזאת לא היה מפעילה.

לדבריו החוק מאפשר לאדם, הרואה עצמו נפגע מהוצאת לשון הרע, לפנות לערכאות.

רז'ו רץ נעצר עד גירושו; יוכל לעתור לבג"צ

מאת נתן רועי, סופר „דבר" לענייני משטרה

רז'ו רץ, האסיר ההונגרי המשוחרר, שנשא את בת נהלל לאשה, עזב אותה שם ובא לתל־אביב, נעצר אתמול בעיר ונכלא בבית המעצר המחוזי באבו כביר לפני גירושו מהארץ. נעשים מאמצים למצוא מדינה שתהיה מוכנה לקבלו.

רץ נעצר אתמול בסביבות 15.00 במסעדה בכיכר אתרים בה עבד. על פי הנוהל לגבי העומדים לגירוש הוא יגורש לאחר ששר הפנים יחתום על צו. תהיה לו זכות לעתור לבג"צ לאחר החתימה. אם עתירתו תידחה, הוא יגורש למדינה שתהיה מוכנה לקבלו.

תרעומת על סחבת ביישום מסקנות ועדת רביד מביע המרכז החקלאי

מאת דויד מרשוב,
סופר „דבר" לענייני חקלאות

המרכז החקלאי מביע מורת רוח חריפה ביותר נוכח העובדה שמינהלת ההסדר, אשר תפקידה ליישם את מסקנות דו"ח ועדת רביד בהתאם להחלטות ועדת הכספים, עדיין אינה פועלת ויש סחבת בהתכנסות הוועדות האזוריות. המגזר החקלאי נתון בקשיים כלכליים קשים והוא מצפה בקוצר רוח ליישום מהיר של ההסדרים הכספיים עליהם הוחלט בוועדת הכספים של הכנסת, אמר אתמול לסופר „דבר" מנכ"ל המרכז החקלאי שמואל אסף.

סופר „דבר" מציין כי ועדת הכספים החליטה שיש למחוק 432 מיליון ש"ח מחובות המשבים ונוסף על כך יש לפרוס 800 מיליון ש"ח חובות קצרי מועד דוחקים לתקופה ארוכה יותר בריבית נוחה יותר.

לסופר „דבר" נודע כי מתיישבים טוענים שסיבות פוליטיות של חברי הליכוד בוועדת הכספים הן הגורמות סחבת מכוונת בהפעלת מינהלת ההסדר והוועדות האזוריות. ראש המחלקה להתיישבות של הסוכנות היהודית נסים זווילי אמר אתמול לסופר „דבר" כי על ראש המינהלה מופעלים לחצים כדי שחברי הליכוד יעמדו בראש הוועדות האזוריות. התביעה הזו משמעית של מחלקתו היא כי בראשן יהיו אנשי מקצוע והיא לא תתן יד למינויים פוליטיים.

גורם אחר המעכב הפעלת התוכנית הוא אי־יכולת להקים את המועצה המייעצת המצורה לפקח על פעולות המינהלה. כתוצאה מכך הדבר מונע מהוועדות האזוריות לפעול באורח חוקי משום שאין תקציב מאושר לפעולה. הסיבה לאי הקמת המועצה משום שאין הסכמה לגבי המועמד לראשות מועצה מכובדת זו.

זווילי אומר כי הסחבת באי הקמת הוועדות גורמת לכך שסכום של 40 מיליון דולר של המחלקה להתיישבות, המיועד למימוש החלטות ועדת הכספים, מונח כאבן שאין לה הופכין.

זיהום במים באזורי עפולה וגלבוע

מאת רבקה הירניש
סופרת „דבר"

בבדיקות שערכה לשכת הבריאות הנפתית באיזור עפולה והמועצה האזורית גלבוע נמצא זיהום במי השתיה. משרד הבריאות הזהיר את התושבים והמטיילים להרתיח את המים עד להודעה חדשה.

הזיהום נתגלה בשני המפעלים המספקים מים לאיזור, בית אלפא, בית השיטה, תל יוסף, עין חרוד, איחוד ומאוחד, גבע, כלא שטה, אכסניות מעין חרוד וגדעונה.

ביום ראשון י"א בתשרי תשמ"ח 4.10.87 בשעה 16.00
נפקוד את קברות בנינו וחברינו
אשר נפלו במלחמת יום כפור

צבר זהבי ז"ל
מנחם היימן ז"ל
אורי שעני ז"ל
גדי יהודאי ז"ל
אורי אגמון ז"ל
דוד ואזה ז"ל
יצחק שאקי ז"ל
מנחם אודם ז"ל
גיל לביא ז"ל
יוסף אילישו ז"ל
אברהם גיישוין ז"ל

בית עין חרוד מאוחד

קבלת הודעות 24 שעות ב„דבר"
מודעות משפחתיות דחופות
וכל יתר סוגי המודעות ל„הלוח הכללי"
„דבר"
מתקבלות 24 שעות ביממה
ב„דבר" דיזנגוף
רח' דיזנגוף 118 (מול כסית)
טל. 239952 248518

משרד האנרגיה והתשתית

מבקש להביא לידיעת הציבור
פרטים על תוכנית אב לשיפור איכות האויר והסביבה באזור חיפה, המפרץ ואשדוד

התוכנית נועדה להביא להקלה מיידית ברמת זיהום הסביבה ושיפור לאלתר באיכות האויר והיא כוללת את הסעיפים הבאים:

1. יוגבר לאלתר השימוש בדלק דל־גופרית בבתי הזיקוק ובתחנת הכוח בחיפה באורח משמעותי.
2. יותקנו תחנות נטור חדשות במימון משרד האנרגיה והתשתית לשם צמצום זמן התגובה בשימוש בדלק דל־גופרית.
3. בתוך שנה אחת תתקבל החלטה על שימוש במאוט דל־גופרית בלבד או לחלופין יותקנו קולטנים למניעת פליטה של גופרית בבתי הזיקוק בהשקעה של עשרות מיליוני דולרים.
4. תיבנה ארובה בגובה של 250 מ' בתחנת הכוח בחיפה במקום שתי הארובות הקיימות על מנת לשפר את איכות האויר בחיפה.
5. יבנו ארובות בגובה של 100 מ' בבתי הזיקוק באשדוד.
6. יופעל מפריד חלקיקים בפצחן הקיים בבתי הזיקוק על מנת לעמוד בדרישות הצו האישי של בתי הזיקוק.
7. יושלמו פעולות לטיהור השפכים המוזרמים לנחל הקישון.
8. משרד האנרגיה והתשתית יפעל לאלתר להורדת רמת העופרת בבנזין - בשני שלבים עד לרמה המקובלת באירופה ובארה"ב.

★ ★ ★

תכנית האב לשיפור איכות האויר באזור חיפה, המפרץ ואשדוד גובשה במשרד האנרגיה והתשתית תוך שיתוף, הסכמה ותמיכה של הרשות לשמירה על איכות הסביבה במשרד הפנים, משרד הבריאות, עירית חיפה וכן העיריות והמועצות המקומיות באזור חיפה והמפרץ.

התיאטרון הקאמרי

מתנת חג לגילאי הזהב של תל־אביב

מנוי זהב ב־55 ש"ח בלבד

מבצע לשבועיים בלבד בשיתוף עם עירית תל־אביב־יפו

• מנוי ל־6 הצגות ב־55 ש"ח (במקום 90 ש"ח).
• המנוי מבטיח לכם מקום קבוע בהצגות אחה"צ (שעת ההתחלה 16.30).
• מספר המנויים מוגבל. כדאי להזדרז.
• המבצע מיועד לגימלאים תושבי ת"א ולבעלי תעודת קשיש.
• לשרותכם מחלקת המנויים של התיאטרון הקאמרי בתל־אביב, רח' דיזנגוף 101, (קומת הביניים - פסגי הוד). טל. 03-245211.

10% הנחה* לגילאי הזהב הגרים מחוץ לתל־אביב
* על מחיר 90 ש"ח

הולכים לתיאטרון טוב. הקאמרי.

שירה • מאיר • שוב־עמד • שקולניק

עירית חיפה –
משרד מהנדס העיר
הועדה המקומית לתכנון ולבניה
העיר חיפה
רחוב ביאליק 3, חיפה
טלפון מספר – 04-640775
הודעה על־פי סעיף 149, לחוק התכנון והבניה תשכ"ה–1965.
ניתנת בזה הודעה כי הוגשה בקשה על־ידי:
מר לוסקי הנרי – לאשר בדיעבד יציע, ברח' חטיבת־גולני 16־18, חלקה 5, 3 בגוש 10847, עיר.
הבקשה כרוכה בהתקנת יציע המנוגד למותר מבחינת שטח הבניה.
אפשר לעיין בבקשה באגף לפיקוח ורישוי על הבניה, בבנין העיריה, רחוב ביאליק 3, חיפה, בימים א',ג',ה'.
המעונין להגיש התנגדות לבקשה, ימציאה לפי הכתובת דלעיל, תוך שבועיים מיום פרסום הבקשה.
איתמר יעבץ
מהנדס העיר

הארגון העולמי של הלוחמים הפרטיזנים ואסירי הנאצים לשעבר
מתאבלים
על מותו ללא עת של
הלוחם הפרטיזן, המשקר
האיש הרוח
אבא קובנר
ז"ל

לחברתנו לעבודה
מרים שוורץ
משתתפים בצערך על מות
אביך ז"ל
תנחומים לבני המשפחה
הנהלת מבטחים והעובדים

לחברתנו
רות לב ומשפחתה
אתך באבלך
במות בעלך
ישראל לב ז"ל
מאשה לובלסקי
ובית נעמת

קרן מפעל הפיס
ע"ש
פנחס ספיר
טקס חלוקת המענקים למחקר בתחום הרפואי ובתחום המוניציפלי יתקיים ביום רביעי ז' בתשרי תשמ"ח – 30.9.87, בשעה 17.00 בבית סוקולוב – רחוב קפלן 4, תל־אביב.
– הצבור מוזמן –

הודעת הועדה המקומית לתכנון ובניה נתניה
ניתנת בזה הודעה כי לועדה הוגשה בקשה לאישור בנייה ותוספת לבית קיים/בניית בית מגורים חדש, על חלקות 523/2, 523/1 בגוש 8274 רחוב מבריק. בהריגות מבוקשות ההקלה: עד 6% בניה, 0.40 מ' בקו בנין צדדי ת.ב. 6931, 6930.
את התכניות מס' 374/87, 375/87 ניתן לראות במשרדי הועדה.
התנגדויות אפשר להגיש במשך שבועיים מיום פרסום הודעה זו.
י. אלדאי
יו"ר הועדה המקומית

לחברתנו מיה מאורר
משתתפים בצערך
במות
האם ז"ל
שיכון עובדים בע"מ
ההנהלה והעובדים

למשפחת מרזר
עמכם בהלקח
האב ז"ל
בית שדות־ים ומפעליו

לחברנו
שאלתיאל רכס
אתך באבלך
על מות
אביך ז"ל
בית הסנה

דבר היום

דם אינו הון פוליטי

מצער הדבר שוב בקעו בישיבת הממשלה קולות צורמים, אך חידוש רב אין בכך. מפעם לפעם דולפים מישיבותיה הסגורות של הממשלה, ונשמעים בישיבותיה הפתוחות של הכנסת דברים מסוכנים. בלהט המעשה, איננו מופת לרוחב. אך הבעיה איננה בביטוי זה או אחר, הבעיה האמיתית לעתים היא בתוכנם של הדברים. ואכן, שבעתיים מסוכנת התגובה המצערת העוברה שהשר אריאל שרון! אומר דברים שלא רק אינם מוצדקים לגופם, אלא שיש יותר המקום לחשש שהם באים לעשות הון פוליטי מדם.

המלחמה במחבל איננה „זבנג וגמרנו". כשר הבטחון ניסה אריאל שרון את הזבנג בלבנון, ומספר הקורבנות ששילמנו היה רב פי כמה מכל קציר טירור של שנים. הצביעות נאה לו כבואו לדבר על נושא זה.

המלחמה בטרור היא מאבק ממושך, מתמיד, רבגוני, שצריך להיעשות – ואסור נעשה – ללא לאות. גם אם ברור שללא פתרון מדיני אי אפשר להסום אותו כליל, אפשר וצריך להוריד את נזקיו למינימום. אם במקביל נשכיל לצמצם את מספר הקורבנות בכבישים, הרבים עד אין שיעור מקורבנות הטרור, נחסוך דם רב.

בימים ההם בזמן הזה

עולי האניה „יציאת אירופה", הידועה יותר בשם „אקסודוס", מתכנסים הערב לעצרת במלאות 40 שנה לתלאותיהם בלב ים. משדר טלוויזיה בשני המשכים שהביא את סיפורם בתג, ראוי לכל שבח. אנו זקוקים לתזכורות על העבר הלא־כל־כך רחוק, שרבים מבין הישראלים כיום לא היו עדים לעלילות הגבורה שבו, ואחרים כבר שכחו. השלטונות הבריטיים עשו כמיטב יכולתם, במקל ובגאז, כדי לגהים לאלפי היהודים שעל סיפון האניה האת לבוחר להם ארץ מקלט אחרת. אבל העולים לא נכנעו ללחץ ולא נרתעו מן הכבל ולא התפתו גם לפיתוי. בנחישות, בעיקשות ובהתמרה רדשה: רק ארץ ישראל. הם אכן הגיעו ונמצאים כיום עמנו, מופת.

4500 עולי „אקסודוס" היו חלק ממבצע ההעפלה שהביא לחופי ארץ ישראל, בתנאים לא תנאים, בתושיה ובהקרבה, 65 אניות עם יותר ממאה אלף עולים – חלק מן האפוס שהביא להקמתה של מדינת היהודים ואשר ישולב בציון 40 שנות המדינה. מזה עשור אנו עדים לנסיונות לשכתב את ההיסטוריה. אך שום נסיונות שכתוב ושום מאמצי סילוף לא יטלו את סיפורי הגבורה, ההעפלה והבנייה ממהלליהם, אנשי ההתיישבות וההגנה.

זהירות, פגישות מסוכנות

מאת דני רובינשטיין

היזהרו לא לפגוש באנשי אש"ף, רק סרסורי קרקעות וראשי חמולות כשרים בעיקר אם הם מובאים בהשגחת קציני ממשל ושוטרי משמר הגבול

פרשת עסקן תנועת החירות משה עמירב, אחת הבדיחות העצובות של המציאות היהודית־פלשתינית בארץ־ישראל, לוותה בכמה תופעות מעוררות רחמים. התנהגותם, למשל, של חברי הכנסת דן מרידור ואהוד אולמרט. כמו פושעים המובלים לבית־המשפט וטוענים, ברוך־כלל, שהמשטרה „הלבישה עליהם תיק", כך טענו אולמרט ומרידור שהלבישו עליהם פגישות עם אש"ף. נכון, הם נפגשו עם ד"ר סרי נוסייבה, אבל לא עם פייצל חוסייני ובוודאי לא היתה להם יד בניסוח הנייר המשונה שניסח (או לא ניסח) משה עמירב. ובכן, מה בדיוק ההבדל בין נוסייבה וחוסייני? שניהם לא נמצאו מעולם אשמים במעשי טרור, ושניהם אומרים שאש"ף הוא נציג הפלשתינים, כמו שאומרים 99 אחוז מתושבי השטחים ורבים מאוד מאזרחי ישראל, ערבים ויהודים.

ודאי שנוסייבה וחוסייני קשורים לאש"ף.

קשה למצוא בשטחים מישהו שלא קשור בדרך זו או אחרת לאש"ף. מי שמכיר, ולו מעט, את ההויה הפוליטית בגדה וברצועה ובמזרח ירושלים יכול לשער שפייצל אל־חוסייני וד"ר סרי נוסייבה הם גם ידידים טובים. הם משתפים פעולה בענייני ציבור שונים בשטחים, מופיעים יחדיו, חברים בוועדות שונות. כאשר שוחרר אל־חוסייני לפני כחודשיים (זמנית) ממעצר מנהלי בן שלושה חודשים אירגן בשבילו סרי נוסייבה מסיבת עתונאים גדולה, שבה ביקר אל־חוסייני בחריפות רבה את שלטונות ישראל. מדוע החליטו דן מרידור ואהוד אולמרט שנוסייבה כשר לפגישות ואל־חוסייני טרף? גם אם יאמרו שקיבלו מידע סודי על כך מרשויות מוסמכות, זה מצחיק.

לא במקרה נפגשו עד היום ראשי „חירות" הליכוד רק עם ערבים יהודים, מאנשי אגודות־הכפרים. כך נהגו בגין ואריאל שרון וכך נוהג גם ראש הממשלה שמיר. הם נפגשו וימשיכו להיפגש עם אישים פלשתינים מסוגו של מתווך הקרקעות הרמאי אחמד עודה (שנידון למאסר) ועם ראשי חמולות ודועי גמלים מהר־חברון. אפילו עם אישים שנחשבים מקורבים לירדן אסור להם להיפגש, מפני שגם אלה קשורים לאש"ף (עדויות על פגישות בין ראשד ארשאווה, אליאס פרייג' וחברי פארלמנט ירדני מהשטחים לבין צמרת אש"ף ויאסר ערפאת מצויות למכביר).

לפחות בנקודה זו אפשר לעשות הקבלה בין הפגישות מן הצד הישראלי לבין הפגישות מהצד הפלשתיני. פגישותיו של יו"ר אש"ף יאסר ערפאת עם הישראלים צ'ארלי ביטון ודוד איש־שלום הן בעלות משמעות בערך כמו פגישות המנהיגים הישראלים עם אישים בגדה ובעזה. צריך רק לשמוע ולקרוא את דברי הביקורת בתוך אש"ף על ערפאת בשל הפגישות הללו, כדי להיווכח כי אלה בדיוק אותם הדברים שאמר בשבוע שעבר ח"כ מאיר כהן־אבידב על חבריו – אחרי הכעס והמתנצלים ללא הרף – מרידור ואולמרט.

בקיצור, אנשי ציבור ישראלים, עסקנים, פוליטיקאים וכל מי שחרד למעמדו במקומותינו אל תיפגשו עם שום ערבי. אם יוצא לכם להיתקל בפלשתיני, תדאגו שזו תהיה היתקלות מאוד מקרית, כמו מלצר במסעדה או עובד בניקיון ברחוב. רק סרסורי קרקעות וראשי חמולות כשרים, בעיקר אם הם מובאים בהשגחת קציני ממשל ושוטרי משמר־הגבול. כל פגישה אחרת תהיה בהכרח מגע עם אנשי אש"ף, אוהדי אש"ף, אנשים הקשורים לאש"ף, והיא עלולה להתגלגל בדרך מסוכנת לנייר מוזר, שכתב (או לא כתב) משה עמירב.

המפרץ הפרסי ופריצת פרס

מאת אמנון דנקנר

אצל הרוסים אין תפניות דרמטיות אלא תהליכים. עתה צריך להמתין לפגישות של השנה הבאה

ההבדלים בין שתי פגישות שקיימו ביניהם, בהפרש של שנה, שרי החוץ של ישראל וברה"מ בלטו מאוד בצורתם של המפגשים, באווירה שאפפה אותם וברצון שגילו הפעם הסובייטים – לישראלים היה רצון תמיד – להדגיש תמימות יחסית גוברת. הפעם לא נזקקו אנשי פרס לתרגילים שנקטו בפגישה הקודמת כדי להגניב פנימה את יעקב סער, צלם לשכת העיתונות הממשלתית, והרוסים לא התנהגו כמו חשוד באונס המובא להארכת המעצר ומכסה את פרצופו במעיל מקומט מחמת הצלמים. להפך, אפשר היה לחשוב, למראה פניו הקורנים של שר־החוץ הסובייטי, שעה שהתייצב לצילומים עם מי שכינה „טוואריש פרס", כי הוא מתחבק עם בן־דודו האבוד. במודגש ובמובלט רצו הרוסים בהנצחה מצולמת היטב של האירוע והביאו אפילו כתב של הטלוויזיה הסובייטית לצלם אותו ביחד עם עמיתיו המערביים.

מכיוון שאנחנו כבר יודעים עד עייפה כי הרוסים הם השרידים האחרונים של האטיקטה של מלכי המאה התשע־עשרה, וכל גינון אצלם נמדד במשורה ובהקפדה, היה ברור כי מדובר כאן במתקפת חיוכים רצתנית.

לא כל־כך בתוכנם של הדברים, לרוע המזל. נכון שהרוסים עשו תזוזה בנוגע לעמדתם בשאלת ייצוג הפלשתינאים בוועידה, וזו הפעם הראשונה, לדעת אנשי משרד החוץ, „לאו־דווקא פעם ראשונה על־פי דעת מומחים ומשקיפים", הביעו הסכמה לנוסחה המאפשרת ייצוג פלשתיני במסגרת משלחת משותפת לפלשתינאים ולגורמים אחרים, כמו ירדן. אולם קשה היה לעלות על הגגות ולהניף דגלים בהתלהבות בשל התפנית הזאת. ראשית, עדיין הם דבקים, כפי שהדגישו אחרי הפגישה, בעמדתם כי הייצוג הפלשתיני, במסגרת מורחבת או לא, צריך להיות נתון בידי אש"ף. שנית, קשה היה לראות כיצד חידוש סובייטי זה מניע לפתע את גלגלי המו"מ לקידום תהליך השלום. ראשית־כל, משום שיצחק שמיר – חוזת סירוב של איש אחד – מתנגד בעצם לייצוג סובייטי בוועידה בינלאומית, ומשום שקשה לראות את הסובייטים, עם כל הרצון הטוב של הגלאסנוסט, מוכנים להצטרף למשלחת ירדנית־פלשתינית בתור מרכיב שלישי. בינתיים אין צורך להכין כרטיסים לוועידה.

בכלל, הרושם הוא כי למרות הדחיפות ששב הביע שמעון פרס, ולמרות פרשנותו כי ברה"מ מעוניינת בתזוזה מדינית במזרח־התיכון כל עוד הנשיא רייגן בשלטון, הסובייטים אינם שותפים לא לתחושת הדחיפות ולא לפרשנות של שמעון פרס. נכון שהם מעוניינים בוועידה בינלאומית – צריך לזכור שאחרי ככלות הכל הרעיון הזה אינו תוצר מבית־מדרשו של שמעון פרס אלא מוצר מוסקוואי מובהק – אולם הם אינם פועלים בתחושה של חרב מונחת על הצוואר, בדומה לפרס. הסובייטים, וגם האמריקאים, מעריכים כי אין דחיפות במזרח־התיכון. אין הם רואים שם סכנה אימננטית של פרוץ מעשי איבה. הסטאטוס־קוו הנוכחי, אף כי אין לקדש אותו, הוא בכל־זאת מסגרת נאותה לפעולה איטית וזהירה ואינו מחייב ניפוס על קידות.

מומחים אינם קושרים בהכרח את ההתקרבות האיטית אך הברורה בין שתי המדינות דווקא לרעיון הוועידה הבין־לאומית. לא עליו ההתקרבות נבנתה ולא עליו היא תיפול, אם ייתם לגווע. הלבביות הנבסכת לאיטה ביחסים בין ירושלים למוסקווה היא, לדעת משקיפים אמריקאים מנוסים, אבן בפסיפס הוורוד והחדש של התחממות הסובייטית כלפי המזרח־התיכון, שבאה לידי ביטוי בעידן גורבאצ'וב ביחסים המחודשים וההידידותיים של מוסקווה עם מצרים, ירדן ועיראק, וכן גם עם כוויית ועומאן ואפילו עם סעודיה, המדינה הנוספת במזרח־התיכון, לבד מישראל, שעמה אין לברה"מ יחסים דיפלומאטיים. סיפור היחסים הזה, שבא לפתוח לפני ברה"מ אופציות סגורות ולהחליף השרנות עוינת בידידות חדשה אך ניגוחה למדי, אינו יכול לפסוח גם על ישראל.

מומחים אמריקאים, ולאחרונה גם מומחית ישראלית, פרופסור גליה גולן, במאמר ב„פורין אפיירס" האחרון, מעלים את ההשערה כי מוסקווה מתחממת כלפי ישראל בכל שעולות מניותיה של ארה"ב במזרח־התיכון. אם אכן כך נעה המטוטלת הקרמלינאית, קל לראות מה גרם לחיוכי שווארדנדזה ולטפיחות על השכם של דוברו, גראסימוב, בערב ראש השנה בניו־יורק.

הצי האמריקאי החל פועל במפרץ בנחישות, שהשתיקה מעט את ההתבטאויות על נמר־הנייר האמריקאי הנבוך וכבד התנועה. הצי הכביד ידו על איראן והוא מחזיר בהדרגה לוושינגטון את כבודה האבוד בעיני ארצות ערב. עשרות הספינות וכוח האש האדיר, שריכזו האמריקאים במפרץ, ודבריו הבוטים של שר ההגנה ויינברגר בביקורו שם מעוררים בראשי מדינות ערב יראת־כבוד מסויימת, חדשה, כלפי ארה"ב. במצב זה אין הרוסים יכולים להרשות לעצמם להישאר קפואים בעמדות ישנות; הם רואים צורך לתמרן שוב בשטח, לעודד בארצות ערב הירהורים על כוחה המדיני של ברה"מ, ואפילו לזרוע עצבנות מסויימת בוושינגטון – וכל זה במחיר לא רב של חיוכים, דיבורים ידידותיים ושילוב ידיים עם שמעון פרס.

לא שזה מעט. אחרי הכל, התהליך הזה כבר הצמיח גילויים ממשיים, אבל עדיין אין הוא בגדר תפנית דרמאטית. לא מפני שברה"מ, כמעצמה, אינה עושה תפניות דרמאטיות. היא כבר עשתה כאלה, מאז הסכם ריבנטרופ־מולוטוב ואילך. הסיבה היא אחרת: הרוסים מרוויחים יותר, לדעתם, מתהליך ואין להם שום סיבה ללכת בפראות על כל הקופה. זה יהיה איטי – אבל הכיוון ברור. אם אחרי שנה תפסו החיוכים האלה את מקומו של האיפוק דאשתקד, ממש מחמם־לב לחשוב על האפשרויות (נשיקה? חיבוק? יותר מזה?) של הפגישה בשנה הבאה.

התקדמות, אך לא ימות המשיח

מאת שלמה שפיר

קשה לקבוע אם ארה"ב או ברה"מ עשו את הוויתור הגדול יותר. וושינגטון תסלק טילים מדוייקים יותר אך תוכל להמשיך לפתח את „מלחמת הכוכבים"

האומנם הושגה לפני עשרה ימים פריצת־דרך היסטורית, שתאיט מעתה ואילך את מירוץ החימוש בין שתי מעצמות־העל, בין מערב למזרח? בעניין זה חלוקות עדיין הדעות במערב. לעומת הערכות אופטימיות מרחיקות־לכת, המשקפות את הכמיהה להשתחרר מהאיום המתמיד של „השואה הגרעינית", נשמעים גם קולות המזהירים מפני תקוות רמות מדי. התגובה הסובייטית היתה מלכתחילה מאופקת יותר.

מכל מקום, גם הספקנים שוב אינם מפקפקים כי בעת ביקורו הקרוב במוסקווה יצליח שר־החוץ האמריקאי ג'ורג' שולץ להסיר את המכשולים האחרונים בדרך לחתימת ההסכם האמריקאי־סובייטי בדבר סילוק הטילים לטווח 500 – 5000 ק"מ מיבשת אירופה ופירוקם המוחלט תוך שלוש עד חמש שנים, כדי למנוע כל אפשרות לנצלם בחזיתות אחרות.

מבחינת מאזן־הכוחות קשה לקבוע, מי בדיוק עשה ויתור גדול יותר. מספר הטילים הסובייטיים במזרח־אירופה וגם באסיה, שיסולקו על־פי ההסכם, גדול אמנם מזה של הטילים האמריקאיים שיפורקו, אך הטילים האמריקאיים אולי חדישים ומדוייקים יותר. אחרי ככלות הכל, החליט המערב בסוף שנות ה־70 על הצבת הטילים החדישים לשם איזון טילי אס־אס־20, שהוצבו בשלהי שלטונו של לאוניד ברז'נייב, והתחייב מראש לוותר עליהם, אם יעשו זאת גם הסובייטים. בניגוד להצהרות הראשונות שהשמיע מיכאיל גורבאצ'וב אף הגיע לכלל הסכם עם ארה"ב, בלי שזו ויתרה על המשך פיתוח יוזמת ההגנה האסטרטגית בחלל, הידועה בשם „מלחמת הכוכבים" של הנשיא רייגן. על־כן יש הרואים בהסכם הישג למו"מ האמריקאי מתוך עמדה שליטה.

אולם החשבון איננו פשוט כל־כך; למאזן־האימה ולשינויים בו יש גם השלכות מדיניות ומבחינה זו נמשכת העצבנות בקרב פיקוד נאט"ו בבריסל ובקרב בעלות־הברית העיקריות של ארה"ב באירופה. ממשלות אלו נאלצו להתגבר על התנגדות ניכרת ומתמשכת מצד דעת־הקהל בארצותיהן, לפני שהציבו חלק מטילי „פרשינג" ו„קרוז". כעת הן מודאגות מהחלשת תוקפה של המטריה הגרעינית האמריקאית. ראש ממשלת בריטניה מרגרט תאצ'ר, אף שהיא מבינה [illegible] רונלד רייגן הזקוק, לאחר איראנגייט, להצלחה דיפלומאטית לפני סוף תקופת כהונתו, תוהה ומדגישה את הצורך בכלי־נשק גרעיניים אמריקאיים באירופה. אפשר שכוונתה לא רק לנשק הטאקטי, בטווח קצר יותר מ־500 ק"מ, אלא גם לטילים לטווח בינוני המופעלים מהים, שעליהם לא חל החוזה האמריקאי־סובייטי המתגבש עתה.

מכל מקום, לא בריטניה ולא צרפת – ובעניין זה קיימת תמימות־דעים בין הנשיא הסוציאליסטי לבין ראש־הממשלה הגוליסטי הימני – אינן מוכנות לוותר על הכוחות הגרעיניים העצמאיים שלהן; ולא הן ואף לא חברות אחרות בברית נאט"ו אינן מעלות על הדעת כחלופה חיזוק הכוחות הקונבנציונאליים לשם איזון העליונות של המזרח בתחום זה.

הגדלת המשאבים לצורך זה עלולה אף היא להיתקל בהתנגדות חלקים גדולים של הציבור בארצות אלו. הרעיון של הלמוט שמידט בדבר הידוק שיתוף־הפעולה הצבאי בין צרפת לגרמניה כגרעין לגיבוש כוח אירופי ספק אם יתממש במהרה, אף־על־פי שמיטרן וקוהל הסכימו על הקמת מועצת הגנה משותפת. לגרמניה, שהיא עצמה לא תוכל בעתיד הנראה לעין ליהפך למעצמה גרעינית עצמאית, אין עניין רב במימון הגבלה נוספת של כוח־המחץ הצרפתי. בלחץ אמריקאי הסכימו הגרמנים, בשלב האחרון של המו"מ הבין־מעצמתי, שחיל האוויר שלהם יוותר על 72 טילי „פרשינג" (ללא ראשי־חץ גרעיניים) שבבעלותו, טילים שהסובייטים לא השלימו עם הישארותם. בתמורה תתמוך, כנראה, וושינגטון במועמדותו של שר־ההגנה המערב־גרמני מאנפרד וורנר – לראשונה בתולדות נאט"ו – לתפקיד מזכ"ל הברית. אך גם מחווה כזאת לא תפיג בנקל את חששות הקואליציה הנוכחית בבון. מצד אחר [illegible] המעדיפות ברובן את מועמדותו של ראש ממשלת נורווגיה לשעבר, קורה וילוק, לתפקיד בבריסל, שיתפנה עם פרישתו הקרובה של המזכ"ל הנוכחי, הלורד קרינגטון הבריטי.

אם ייחתם ההסכם הבין־מעצמתי לסילוק הטילים לטווח בינוני וקצר בפיסגה בין רייגן לגורבאצ'וב, אין מעלים כיום על הדעת שהסנאט יעכב את האישור, כפי שקרה לאחר חתימת הסכם סאלט 2, ב־1979, בין הנשיא קארטר לברז'נייב. אולם למרות החשיבות העקרונית שבחיסול שני סוגי טילים של ארה"ב וברה"מ, מדובר, על־פי האומדנים, בלא יותר משלושה־ארבעה אחוזים ממלאי ראשי־החץ הגרעיניים שבידיהן. השלב הבא – קיצוץ מספר הטילים הבין־יבשתיים ארוכי־הטווח ב־50 אחוז – יהיה בלי ספק קשה ומסובך הרבה יותר.

הנשיא רייגן ושר־ההגנה שלו קספאר ויינברגר לא ויתרו על המשך פיתוח יוזמת ההגנה האסטראטגית בחלל, שגורבאצ'וב תובע את הגבלתה לתחום המחקר, כתנאי להסכם נוסף. גם הדמוקראטים בקונגרס שוללים כל פיתוח שיחרוג מגדר ההסכם להגבלת מירוץ הטילים האנטי־באליסטיים מ־1972, שנותר מימי הדטאנט של ניקסון וברז'נייב. תזכורת לתהפוכות בוושינגטון יכולה לשמש העובדה, כי בשעה שרייגן, שחזר והוקיע בעבר את „אימפריית הרשע", עומד לארח עוד השנה את גורבאצ'וב, משמיע מחולל הדטאנט הראשון, ד"ר הנרי קיסינג'ר, קריאות קסנדרה ומתריע מפני הנזק שיגרום ההסכם החדש לברית נאט"ו.

אין ספק, לרייגן יש עניין בשיפור תדמיתו, שנפגעה קשה בפרשת איראן ובעקיפת הקונגרס על־ידי הסיוע הבלתי־חוקי לקונטראס, אך הבחירות הממשמשות ובאות לנשיאות משפיעות גם הן על עמדתו. על רקע זה יש לראות גם את ביקורו בפולין של סגן־הנשיא ג'ורג' בוש – אחד המועמדים העיקריים למינוי הרפובליקאי – המכוון בחלקו למיליוני האמריקאים ממוצא פולני. בכל שיש לברך על ההתקדמות החלקית שהושגה עתה בתחום צמצום מירוץ החימוש ועל צעדים אחרים להפגת המתיחות הבין־לאומית, מוקדם לצפות שדטאנט מדיני אמיתי יתחדש במהרה בין שתי מעצמות־העל, שהאינטרסים שלהן מתנגשים בחזיתות רבות. פריצת דרך כזאת עדיין אינה נראית באופק, לא במפרץ הפרסי, לא במרכז אמריקה, לא באפגניסטן ואף לא באיזור שלנו. במקרה הטוב נצטרך להתאזר בסבלנות עד שיתברר באיזו מידה התבסס מעמדו של גורבאצ'וב בקרמל ומה תהיה מדיניותו של הממשל הבא בוושינגטון, בין אם יהיה רפובליקאי ובין אם דמוקראטי.

מה קורה לסוהרים?

מאת אמיר רוזנבליט

לכידת שלושת האסירים הבטחוניים הבורחים היא הצלחה מרשימה של כוחות הבטחון, אבל אין בה לגרוע מאומה מהחומרה של בריחת מחבלים־רוצחים שפוטים מ„הכלא השמור ביותר במדינה"

עוד לא יבשה הדיו מהדיווח על בריחתם של שש המחבלים מכלא עזה, שאירעה בחודש מאי השנה, וכבר ניחתה על שירות בתי־הסוהר מכה נוספת, לא פחות מוחצת: שלושה אסירים בטחוניים, שהורשעו בפשעים חמורים, נמלטו ביום שני שעבר מכלא נפחא שליד מצפה־רמון, הנחשב לכלא השמור ביותר במדינה. אמנם ועדת החקירה הפנימית שמינה נציב שירות בתי־הסוהר לבדיקת נסיבות הבריחה לא הגישה עדיין את מסקנותיה, אך אפשר כבר עכשיו לקבוע, כי המקרה חשף מחדלים מודיעיניים ואירגוניים בתוך השירות. האסירים הנמלטים הכינו היטב את „שיעורי הבית" שלהם, וניצלו עד תום את חולשת המערכת ואת חוסר עירנותם של הסוהרים שהיו במשמרת בעת הבריחה.

על־פי הגירסה הרשמית של שירות בתי־הסוהר, שלושת האסירים ניסרו סורגי דלת, שהפרידה בין חצר הטיולים לאגף האסירים, יצאו לחצר הכלא, עברו ממנה לגדר־התיל החיצונית וכנראה זחלו מתחתיה אל החופש. רק במפקד הבוקר של יום שני, שעות אחדות לאחר שנמלטו מכלא נפחא, הבחין סוהר כי אחד האסירים ה„בולטים" – בשל ממדי גופו הגדולים – נעדר. בתום מפקד שנערך במקום התברר, כי לא אסיר אחד חסר אלא שלושה: אחמד כמאל סלים מחמד נאבי, בן 37, תושב מחנה הפליטים ג'בליה; איסמעיל חוסיין אבו נסירה, בן 27, וחליל סעידי אחמד אל ראהי, בן 33, שניהם תושבי העיר עזה. שלושתם הורשעו בעבירות חמורות של רצח ובנסיונות לרצח. האסיר הראשון נידון לפני שלוש שנים בבית־הדין הצבאי בעזה ל־47 שנות מאסר, לאחר שנמצא אשם בהשלכת רימון־יד על חיילי צה"ל, בהחזקת פצצה וחומרי חבלה ובפציעת 13 מתושבי עזה. האסיר השני נידון לפני שנתיים למאסר־עולם לכל ימי חייו, לאחר שנמצא אשם ברצח תושב מקומי בעזה, בנסיון לפגוע בקצין משטרה בעיר ובחברות בארגון עוין. האסיר השלישי נמצא אשם בהשלכת רימון יד לעבר אוטובוס שהסיע חיילי צה"ל בעזה וברצח סגן מפקד נפת עזה, רפ"ק משה כרמלי, ערב מלחמת יום הכיפורים.

ועדת החקירה הפנימית שמינה גונדר דוד מימון וחברים בה סגן גונדר אריה שהיר, סגן ראש מחלקת המודיעין של השב"ס, ורב־כלאי שמואל קצב, בודקת עתה איך עלה בידי שלושת האסירים המסוכנים להימלט מהכלא השמור ביותר במדינה. הוועדה תנסה למצוא תשובה על שורה של שאלות, ובהן: כיצד הצליחו השלושה לנסר את סורגי הדלת בלי שאיש משומריהם הבחין בכך? האם עשו זאת ביום או בלילה הקודם? כיצד הגיעה לידיהם המשורית, שבעזרתה ביצעו את המלאכה? כיצד הצליחו, לאחר שכבר ניסרו את הדלת, להגיע אל מחוץ לכלא? היתכן שנמלטו עוד בשעות הלילה שלפני המפקד בלי שאיש יחוש בכך?

על־פי אחד המקורות, שיחזור הבריחה חשף כמה מחדלים חמורים: סוהר דיווח למפקדיו על התארגנות חשודה של האסירים הבטחוניים, אך הנושא לא טופל. ממגדל השמירה, לא ניתן לצפות על נתיב בריחת האסירים; ליד הדלת שנוסרה אמורים להיות סוהר וכלב, ולא ברור מדוע העמדה ננטשה ביום הבריחה.

כלא נפחא המבודד נמצא כ־14 ק"מ מצפון למצפה־רמון. בקטע האחרון של הכביש הפתלתל, המוביל מבאר־שבע למצפה־רמון, מזדקרים המבנים האפורים מתוך המדבר, מוקפים במגדלי שמירה גבוהים ובגדרות־תיל. במיתקן, שהוקם ב־1979, עצורים 85 מחבלים, המשתייכים כמעט לכל ארגוני החבלה הפועלים באיזור. אסירים בטחוניים רבים שהיו כלואים כאן הוחלפו ב„עיסקת השבויים" עם ארגונו של אחמד ג'יבריל. בתוך החצר המגודרת, בכניסה, משוטטים כלבי דוברמן מטילי אימה, המזנקים בנביחות רמות על כל הקרב וחושפים שיניים חדות. הזקיף בפתח אומר: „הכלבים אומנו כדי להרוג". חיות רעות אלה, מתברר, לא עשו רושם רב על הנמלטים. על הכלא הזה אמר מנהלו הראשון, עמרם ועקנין, בראיון שהעניק לכותב שורות אלה: „אני יכול לומר בוודאות שאם מכלא אלקטראז אפשר היה לברוח, הרי ממיתקן נפחא, בזכות אמצעי המיגון והאבטחה המעולים שבו, הבריחה היא בלתי־אפשרית".

כסף ומאמץ רב משקיעים עתה בחיפושים אחר האסירים הנמלטים. מעסיקים בכך כוחות גדולים של זרועות הבטחון, לרבות מסוקים של צה"ל. גורמי הבטחון מעריכים כי השלושה ינסו לחצות את הגבול למצרים או לחבור אל גופים עויינים ביהודה, בשומרון וחבל עזה. בשלב זה בודקים את כל האפשרויות ולא מן הנמנע שהם שוהים עדיין באיזור מצפה־רמון או במרחבי המועצה האזורית רמת־הנגב. במשטרה ובצה"ל נמתחה השבוע ביקורת קשה על המחדל. „זו בושה", אמר גורם בטחוני. „אחרי בריחתם של ששת המחבלים מכלא עזה, לפני ארבעה חדשים, אסור היה שאירוע מביש כזה יחזור". כזכור, הששה נמלטו ב־18 במאי, „מתחת לאפם" של הסוהרים, לאחר שניסרו את סורגי

(המשך בעמ' 8)

הדרך המטרטרת אל האיכות

מאת טלי וליגנר

את בעיית הטרטורים אי אפשר יהיה אף פעם לפתור לגמרי. הורים ששולחים את בניהם לצבא עלולים לחוש כאברהם המעלה את בנו לעקדה

צה"ל נלחם בטרטורים. אפשר לומר שהוא שוב נלחם בטרטורים. הרבה מלחמות מנהל צה"ל, בחזית רחבה, להעמקת האיכות ולהעלאת הרמה האישית והיחידתית בשורותיו. הוא פועל בין מגמות סותרות: ציוד משתכלל בלי־הרף, אך חיילותו נחלשת, בגלל קיצוצי תקציב שאינם מאפשרים אימון די אינטנסיבי. תופעת הטרטורים היא פן אחד של המאבק על האיכות – מחד גיסא איכותם של החיילים הלוחמים והפיכתם לטובים ביותר בתנאי לחץ ומאידך, איכותם של מדריכיהם ומפקדיהם, שנקלעים לסיטואציה כוחנית בתהליך עיצוב החומר ביד היוצר: סוגיית האימונים של הכוח הקיים כבר, המעוצב לכאורה אך יש לחזור ולשפצו בלי־הרף, היא הפן האחר של המאבק על האיכות.

לעניין הטרטורים. בכל פעם נואה מחדש גל של סיפורים על טרטורים. העיסוק החוזר בנושא הזה מלמד על הבעייתיות שהוא מקפל בתוכו ועל הרגישות הרבה כלפיו. בגלל הסמכותיות שמקיין הצבא, מעצם הגדרת טבעו, יש רק מעט מקום ליוזמות פרטיות כלפיו של פרט־נשחק־במנגנון, בעיקר אם הפרט הזה הוא הורים, שלמעשה נדרשים לשלוח למופשי את ילדיהם לראשונה בחייהם. סיפורים על טרטורים, על עומס עייפות מכביד ולא מובן, על השפלה וענישה יחידתית או פרטנית, עלולים לגבול בעודף־רגישות של משפחה מודאגת או של ילדים מפונקים שנזרקו אל העולם. לא כל־כך מהר ולא כל־כך בקלות יוצאים הסיפורים החוצה. אולם בכל פעם שצץ סיפור אחד בחללו של עולם, בדרך כלל באמצעות התקשורת, מיד מזנקים רצים בעקבותיו עוד הרבה סיפורים וקצרה היריעה מלפרש את כולם. על העובדות בדרך כלל אין ויכוח: יש תמיד מקום לשאלה, הכמעט פילוסופית – מה זה טרטור ומה זה אימון וחינוך לקשיחות, המתבקשים בתהליך הכשרת לוחם קרבי לתפקד בתנאי לחץ אמיתיים; יש תמיד מקום לתהות על איזור הדמדומים שבין הנדרש לבין המיותר, כלומר המוגזם והנובע מחולשת אנוש של ילדים המופקדים על ילדים או של אנשים מוכי טפשות, פשוטו כמשמעו.

המערכת הצבאית מכירה היטב את הבעיה והיא נדרשת לה בכל פעם שעניין כזה עולה. כמו בעניינים רבים אחרים, בעקבות השערוריה באים כמה צעדי בירור ותיקון, עד הפעם הבאה. לית מאן דפליג שאין לטרטר, ולא בדרך של השפלה וכוח תעוצב נפשו הלוחמת של חייל. אבל מכיוון שמדובר בבני־אדם, אלה שקובעים את הכללים, אלה שאמורים לבצע אותם ואלה שאמורים לאכוף אותם – מתהווים פערים בין כוונות והנחיות לבין ביצוע. בצה"ל נאנחים. ברור שאת הבעיה הזאת אי־אפשר יהיה אף פעם לפתור לגמרי. הורים ששולחים את בניהם לצבא חשים, אולי, כאברהם שהעלה את בנו לעקדה. בעצם, גם בשליחת ילדינו לבית־הספר בגיל שבע, אנחנו חושפים אותם לעוולות החיים ולתעתועיהם ומפקידים אותם בידיים שהן לעיתים מטופשות, סאדיסטיות או סתם שוגות. אלא שכאן אין מדובר בדיני נפשות, ואילו כששולחים ילדים לצבא, מדובר בחיים עצמם.

אחת הדרכים של צה"ל להיאבק בטרטורים היא שיפור רמת המדריכים והמפקדים של הטירונים. זה חלק מתפיסת־עולם רחבה יותר, הגורסת חלוקה אחרת של כוח האדם בצה"ל – לתת עדיפות לטובים להדרכה בכל הקורסים. תפיסה זו מבוססת על ההנחה, שעיצוב החייל בטירונות הוא הצעד הראשון והמשמעותי בדרך להשקעה בו בכל מסלולו בצה"ל ואחר־כך בימי המילואים: השקעה באיכות היחיד, מניחים בעלי תפיסה זו, יש לה השפעה מכרעת על איכות היחידה ולא חשוב כמה מוצלחים יהיו האמצעים הטכניים.

לכן ניתנת עדיפות בשנת העבודה הזאת, וכנראה גם בבאה, למשאבים המושקעים באימון יחיד ויחידות, סדיר ומילואים. במפקדת חילות השדה, הוא צבא היבשה, מאמינים כי איכות הצבא תיקבע ברמת המ"פ והמג"ד. גנראלים רמי־דרג אינם קובעים את האיכות האמיתית של הצבא כמו שקובעים רמתם וכושרם של מפקדים בדרגי הביניים והקשר הישיר שיש להם עם הלוחמים, שהם־הם איכות צה"ל. עיקר תקציב האימונים השנה, וכך יהיה כנראה גם בשנה הבאה, יושקע בתחמושת ובשעות מנוע. אחרי החסר שכירסם בכושר בשנים הרזות, הוחלט עוד בימי הרמטכ"ל הקודם להחזיר את הדגשים אל ההכשרות והאימונים. נתח גדול הולך על־כן לקורסים ולהכשרות ובמקביל מנסים, וגם מצליחים, לייעל את ההכשרות והקורסים כדי להמעיט בהוצאות מיותרות.

סגל הדרכה טוב יותר וחלוקה נבונה יותר של משאבים מותירים תקציב פנוי לעניין עצמו. לירות, לנסוע, לשלב כוחות, לשתף פעולה, לתפקד. הועלתה מחזוריות האימון, והוא יהיה אינטנסיבי יותר ויערכו את עצמו בשינויים החלים ברמת היחידה המתאמנת, בזמן העובר והאוזל מאימון לאימון; נעשה נסיון להתאים טוב יותר את אימוני היחידות בסדיר ובמילואים ליעודים המבצעיים שלהן, תוך ניוד משטח אימונים אחד לאחר; הושם דגש בשיתוף־פעולה בין־זרועי ובין־חיילי, שראשיתו עוד בקורסים להכשרות בדרגים הנמוכים: משפרים את אימוני הלילה בתוספת אמצעים חדישים, ומשנים את שיטת הקריאה לאימון יחידות מילואים, כך שיהיו להן הזדמנויות לאימוני לילה במסגרת אימונים דו־יומיים. דגש הושם השנה, ויושם בשנה הבאה, בהעמקת קליטת אמצעי הלחימה החדישים ביחידות הסדיר והמילואים, תוך שימוש נפוץ יותר במתקני סימולציה, כדי להתאמן על המכשירים בלי לצאת לשם כך לשטח.

מסלולי הכשרות, שילוב הכשרות, התאמת הכשרות, אלה כללי המשחק ששמו כיום. לצורך זה עושים מאמצים לשפר את איכות ההכנה של סגלי ההדרכה לקורסי־ההכשרה למיניהם. בד בבד עושים מאמץ, שתוצאותיו כבר ניכרות, למיין נכון יותר אנשים ואיכויות, לסנן מועמדים לקורסים ולהכשרות ולהקטין אגב כך את הנפל מהקורסים, כדי שלא תהיה „השקעה על ריק". השקעה במקום הנכון ובכמות הנכונה נתפסת כיום כמרכיב חשוב בהכנת הכוח למלחמה, על כן הושלכה הצידה התפיסה „הסוציאליסטית", המחייבת חלוקה הוגנת של משאבים בין יחידות לטובת חלוקה סלקטיבית של משאבים לרמות שונות של יחידות. לא כל היחידות הן ברמה דומה ואין שואפים להביא את כולן לאותו קו איכות. ההשקעה היא על־כן מודולרית, בהתאם. כשהיה תקציב גדול יותר, מסבירים בצה"ל, לא היה צריך לקבוע סדרי עדיפויות. העני, כך מאמינים עכשיו, הוא גם החכם. „החייל הטוב יותר הוא זה הרעב קצת ועייף קצת כל הזמן", אומרים ומתכוונים לכורח להצטיין ולגזור בהגדרת סדר עדיפויות במצב של דוחק.

סדרי עדיפויות ושליטה ריכוזית הם המפתח לקידום בניין הכוח של הצבא באמצעות העלאת איכותו. מיצוי האמצעים והיכולת בדרך הנבונה ביותר המפוכחת ביותר ושימוש בשכל הישר ובכוונות הטובות, תוך פקיחת עין על חריגים וטיפול מחמיר בהם, תועלתם תהיה לא פחותה, ואולי אף רבה, מזו של טכנולוגיות מהפכניות המפיקות „לביא" זה או אחר. השילוב של כל אלה וטכנולוגיות חכמות, הם התקווה של צה"ל כיום.

هكذا من الأهل

מכתבים למערכת דבר

מי לא דובר אמת?

אני הח"מ, ש. בוברובסקי, יו"ר קרן מקפת בחיפה והצפון, כל בוקר כאשר אני מתגלח ומסתכל בראי אני זועק בזעם לעברי „שקרן" הגיע הזמן להודו!

במה העניין? מדובר על שחיקת הפנסיה לגימלאי קרן מקפת אשר הוחלט לתקן לפי המלצתו של ד. פרידמן עוד בשנת 1984 ואשר עד היום לא נעשה דבר.

למרות קיום ישיבות של הוועדה המרכזת פעמיים וועדה בראשותו של הח' ג. בר־ישראל זה הברפלה, הוחלט לסלם את המגיע לחברים (אחרי ויתור מסויים מצידנו) שום דבר לא נעשה עד היום.

החברים הפגינו בתל־אביב אצל י. קיסר. בישיבה של הוועדה שנבחרה מתוך ההפגנה הוא הבטיח שהעניין יוסדר תוך ימים ספר. עד היום לא נעשה דבר.

שוב התקיימו ישיבות בנדון בהשתתפות הח' רייף, עילות, בלושטיין, שוב הובטח שהעניין יוסדר תוך מספר ימים. לצערי עד היום לא נעשה דבר.

נדמה לי, שהגיע הזמן בתקופת ה„ימים הנוראים" שכל אותם החברים שהשתתפו בישיבות ובדיונים והבטיחו הבטחות־שווא עד היום עליהם לבקש סליחה ומחילה על העיוות הנורא שנעשה לגימלאי מקפת במשך זמן כל כך ממושך, שיגיעו סוף סוף למסקנה שיש לשלם לאלתר את המגיע ולהסיר מעצמם את החרפה הנוראה הרובצת עליהם כלפי אותם גימלאים.

כמו כן הסתדרות הגימלאים חייבת להזיז את העניין, אכנם אומרים צדק צדק כי תרדוף אל תרוץ כי הצדק נותן כבך.

שמעון בוברובסקי
יו"ר קרן מקפת
חיפה והצפון

קץ הרפואה השוויונית?

בפרסום שהופיע ביום 3.8.87 נתבשרנו על פתיחת מכון להדמיה ודיאגנוסטיקה בבית הרופאים בתל־אביב. מעניין לדעת, ששני מנהלי מחלקות בבתי־חולים סורוקה ובילינסון יעסקו שם ברפואה פרטית. בעיקר מוזר הדבר, כי פרופ' הירש פרסם בסורוקה הוראה בכתב שאין לבצע יותר מ־4 בדיקות סי־טי ביום? היכן יבוצעו השאר? מי ירוויח מטלטול החולים מהנגב צפונה? גם פרופ' לרנר יוכל להפנות חולים, שהתור הארוך בבילינסון יבהילם, לבית הרופאים בתל־אביב.

את הכנתיטי, העיסוק והחולים יקבלו שני הפרופסורים בקופת־חולים. את הרווחים יצברו ברחוב ריינס בתל־אביב. האם רפואה שוויונית?

מאות חברי הסתדרות עוזבים לאחרונה באיזור המרכז ועוברים לקופות־חולים אחרות. יש הרגשה שהספינה עומדת לטבוע. ידוע, שהראשונים לנטוש את הספינה הם העכברים. למה? כי הם שניקבו את החורים בקרקעיתה: הרופאים הבכירים שעוברים לפרקטיקה פרטית הם אלה שיביאו קץ על הרפואה השוויונית, הטובה, המסורה והצודקת שידענו בארץ.

עמוס לביא
חיפה

★

תגובת דובר קופת־חולים:
מאז פורסמה הידיעה הנושא נמצא בטיפולם של המוסדות המוסמכים של קופת־חולים המודעת לעיוות שבתופעה פסולה זו.

דוד תגר
דובר קופ"ח

מדוע רק לספרות יפה

משרד החינוך והתרבות מחלק, זו השנה השניה, תשלומים לסופרים בגין ספריהם המושאלים בספריות הציבוריות ברחבי המדינה. כזכאים לתשלומים אלה נקבעו רק סופרי מקור בספרות יפה, ולא מתרגמים, ואף לא מחברי ספרי מדע והגות מקוריים.

לדעתי, נעשה עוול רב באי־הכללת מתרגמים ומחברי ספרי מדע והגות מקוריים כזכאים לתשלומים בפרוייקט הנ"ל. ספר הוא ספר, בין אם הוא מקור או תרגום, ספרות יפה או מדע. כאלה כן אלה מושאלים בספריות הציבוריות. מדוע יגרע חלקם של המתרגמים ושל הכותבים ספרי מדע? האם שני הסוגים האחרונים לא השקיעו בספרים את מיטב כוחותיהם הרוחניים ומיטב הזמן ותשומת־הלב?

אפשר שבתוך סיבות אגואיסטיות אין אגודת הסופרים (והשתדלה למשרד החינוך והתרבות בהוכנית הנ"ל) מעוניינת בהכללת מתרגמים וכותבי ספרי מדע בפרוייקט הנ"ל – אבל היכן משרד החינוך והתרבות (המצווה על האובייקטיביות, שיוויון־המשקל וראיית התמונה בכללותה), היכן אגודת המתרגמים בישראל (מדוע קולה לא נשמע?) והיכן כל האגודות לבעלי המחשבה?

ואגב, אין אגודת הסופרים צריכה להיות שותפה למשרד החינוך והתרבות בקביעת המדיניות של חלוקת התשלומים של התוכנית המדוברת. הכללתה כשותפה פירושה הצבת החתול כדי שישמור על החלב. אין אגודת הסופרים גוף נייטרלי ואובייקטיבי, ואין היא נותנת כסף, אלא רק מקבלת וידה תמיד פשוטה. מי שנותן, הוא שיקבע כללים, לפי מיטב השיקולים האובייקטיביים והצדק הבסיסי.

נ. הדל
תל־אביב

דברים כהווייתם

כדי להפריך את האשמות הבלתי־מבוססות מצד גב' יהודית גלזר („דבר" 30.8.87) על מחנה החרדים לא חייבים להתבסס על מאמרי חז"ל או על דבריו של הגאון הרב ש"ך, אלא שמתוך המציאות המקובלת גם עליה, יש להוכיח בעליל, כי טענותיה הן חסרות שחר. כדרכם של סופרים כאשר מעמידים אותם על טעותם ובדי להתחמק מן האמת, זורים הם חול בעיניים במספר מילים ספרותיות „מפוצצות" ומיד עוברים לנושא אחר. בדיוק כך נהגה גב' יהודית גלזר בכל ריבוחי עימה.

כעסקן ציבורי המעורה גם בחיי החברה הישראלית ואשר השתתף פעמים אחרות במערכת הבחירות, גם אם לא ארוע „דין עילאין", לא יקשה בעיני לעמוד על „רזי באוון הכוחות הפוליטיים הדתיים", ובוודאי לא פחות מאשר גב' יהודית גלזר בכתבה הנ"ל.

קוצבת גדלותו של הרבי מליובאביץ' בעינה עומדת, גם אם גב' יהודית גלזר לא תיתן את הסכמתה לכך. הגאון הרב ש"ך, שדרכו בעבודת ה' שונה לחלוטין מזו של הרבי, אמר את דבריו באוזני תלמידיו זהו לא. ואילו העיתונאים העוסקים גם בנושאים שיד אין להם בהם הם שנתנו פומבי לדבר, כשם שהם עושים זאת בכל שטחי החיים במדינה.

זכורני היטב את תקופת „פרשת לבון", כאשר אותם כתבים שהבינו בענייני ביטחון כ„תרנגול בבני אדם" נתנו לעניין הד רב ולא אחת היה דוד בן־גוריון ז"ל תוקע ברגליו ומסמיך את כלי התקשורת אשר בעטיים ירד ערכו בעיני העם.

בקיצור: יהודית גלזר בכשרון כתיבתה יכלה לפעול גדולות ונצורות לו היתה מתמקדת בנושאים הקשורים לתפיסת עולמה, וחבל, שמבזבזת היא את זמנה לדייק על נושא שיד אין לה בו.

הרב שמחה ראם
פתח תקוה

סחטנות ודבר אמת

הרב שמחה ראם בתשובתו לגב' שושנה כהן („דבר" 12.8.87) טוען כנגדה „החרדים... מעולם לא שאפו להפוך את המדינה למרכז תורני".

כמי שמייעץ לאחרים השכם והערב מעל דפי העיתון ראוי לו שילמד את החומר הכתוב לפני אותו „ייעוץ", או שיהיה הוגן לקוראי העיתון וידייק בדבריו.

מעולם שואפים החרדים, על כל רבדי חברתם וחצרותיהם, להפוך את מדינתנו ל„מדינת הלכה". הדבר נאמר בגלוי בכל אירוע בכל מופע, בכל הזדמנות. אמר זאת ד"ר אבי רביצקי בה„מתונים" בהופעתו בבוערון „בחותאה" לפני כשנה, ואמר זאת בטלוויזיה לפני כחודש הרב פורוש הצעיר, בה„קיצוניים".

כל התפלפלות ופרשנות מצידו של הרב ראם, תהיה אשר תהיה, לא תשנה עובדת־יסוד זו, וכל מי שינסה לומר לנו, החילוניים, שאין זו כוונתם, יהיה הדבר בבחינת אחיזת עיניים, הטעאה ושקר גמור.

רות צחור
תל־אביב

מצהירים בכל הזדמנות

לא האמנתי למקרא עיני: הרב שמחה ראם קובע בפסקנות („דבר" 12.8.87), שהיהדות החרדית בעולם לא שאפה להפוך את ישראל למדינה תורנית! שוב ושוב קראתי את הקטע ולא הבנתי, האם לצון חמד לו הרב, או חול זורה הוא בעינינו. מאחר שמניח אני, שלא התכוון לחמוד עימנו לצון, הרי תגובתו חמורה באוד, משום שהיא נעשית בידי שליח ציבור.

אינני זוכר אירוע דתי כלשהו, שבו לא הביעו אנשים דתיים, מכל הזרמים והשכבות, את שאיפתם המוצהרת להפוך את ישראל למדינה תורנית, או בלשונם המפורשת: להקים כאן מדינת הלכה! לא היה מנהיג דתי שהכחיש זאת כאשר נשאל על כך שאלה ישירה בעיתונות, ברדיו או בטלוויזיה, וזאת על דרך ההטעמה. הקיצוניים שבהם אינם חדלים מלהצהיר בריש גלי, שזו שאיפתם האחת והיחידה!

גישתו של הרב ראם לא רק שפסולה היא כדיווח שאין בו אמת, שעל כגון דא נאמר „אל תתיראו לא מן הפרושין ולא ממי שאינן פרושים, אלא מן הצבועין" (סוטה כ"ב).

אלדד ששון
תל־אביב

יש גם פנימיות טובות

ביום 14.9.87 שידרה גל"צ שיחה מיוחדת על מימצאי הסקר שנערך על־ידי הפרופ' יונה רוזנפלד על הפנימיות בארץ.

כיו"ר המחלקה לבתי־הספר של ויצו אשר בבעלותה 7 פנימיות מצויינות נדהמתי לשמוע על ההכללה השלילית של רוב הפנימיות בארץ, מבלי לציין ולו במלה אחת שיש גם פנימיות טובות.

הנני מזמינה את הפרופ' רוזנפלד לבקר בפנימיות של ויצו לראות ולהיווכח שיש פנימיות בארץ שהן לתפארת החינוך הפנימייתי.

1. ויצו הדסים – כפר ילדים ונוער פנימיה. 2. ויצו נהלל – כפר נוער פנימיה. 3. ויצו ניר העמק – כפר נוער, פנימיה, עפולה. 4. ויצו נחלת יהודה – בית־ספר תיכון בפרי, פנימיה. 5. ויצו גננות והכשרת נוף פתח תקוה, פנימיה. 6. ויצו אחוזת ילדים – חיפה, פנימיה. 7. ויצו רחובות – בית־ספר תיכון מקצועי, פנימיה.

דינה צ'רנובילסקי
יו"ר המחלקה לבתי־ספר
ויצו עולמית

אנשים • אנשים • אנשים • אנשים • אנשים

זכות בנים

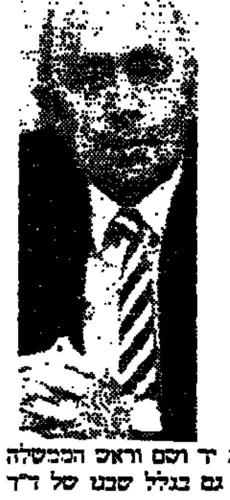

רחוב על שמו של ד"ר חיים פוזנר יוחנך היום בטקס חגיגי, בהשתתפות ראש הממשלה יצחק שמיר וראש עיריית ירושלים טדי קולק, בסמטת פסגת־זאב בבירה. ד"ר פוזנר היה נציג הסוכנות היהודית בז'נבה במשך 14 שנה, כולל תקופת מלחמת העולם הב', ובתוקף תפקידו זה פעל למען הצלת יהודים בשואה. הטקס מתקיים מטעם הנהלת יד ושם וראש הממשלה מכבד אותו בנוכחותו גם בגלל שבנו של ד"ר פוזנר, אבי (בתמונה) משמש כיום כיועץ התקשורתי שלו.

★ ★ ★

מכורח הנסיבות עסקה אתמול לשכת ראש הממשלה בשיגור מברקי תנחומים לשלושה קיבוצים. יצחק שמיר שלח את תנחומיו למשפחת אייל בקיבוץ רמות מנשה, על רצח בנה, חייל המילואים אלכסנדר, בצומת מגידו. שני מברקים נוספים נשלחו לקיבוץ עין החורש, המתאבל על מות המשורר אבא קובנר, ולעין חרוד־מאוחד על מות חברם יוסף טבנקין, מי שהיה מפקד חטיבת „הראל" בפלמ"ח.

יפה מלמן

אני מיפאן

משלחת צעירים מיפאן הגיעה לראשונה לביקור בארץ, כאורחי משרד החינוך והמועצה הציבורית לחילופי צעירים ונוער. בראש המשלחת עומד פקיד בכיר במשרד ראש הממשלה היפאני. לא מכבר ביקרה משלחת ראשונה של צעירים מישראל ביפאן. הסכם חילופי הנוער נחתם בטוקיו, בעת ביקורו של מנכ"ל משרד החינוך ד"ר שמשון שושני, שהיה אורח ממשלת יפאן, וזאת לאחר התלבטויות מצד היפאנים שחששו לתגובת מדינות ערב. בתמונה נראה ד"ר שושני (במרכז) מארח את המשלחת במשרדו.

צילום: רוני נעמן

המדור נערך ע"י מיכל פלג

הזמנה למחול – הנוכחות כסף העינקה אתמול על־ידי דוד שור, מורה ומנהל חזרות בלהקת „בת־דור", לרקדני „אומסקי" – בביקור פרידה שערכו החברים מרוסיה באולפני הלהקה הישראלית בתל־אביב, לפני שובם היום לסיביר.
„בחרנו במחוות פרידה בעלת אופי אוניברסלי ויהודי", אמר שור, שעלה ארצה מבריה"מ לפני שבע שנים. שור הציג לפני האורחים רקדנים ומורים ישראלים, ביניהם הרקדנית אניה ברוך ומספר פסנתרנים עולים מבריה"מ.
רקדני בת־דור הציגו בפני האורחים מחול מודרני ואלה השיבו להם בהדגמת תנועות ה„קוזצוק" עד לביקור הגומלין של בת־דור בבריה"מ, נענתה הלהקה הישראלית להזמנה ראשונה מיוגוסלביה בפסטיבלים לובליאנה ודוברובניק, בחודשי הקיץ הבא.
בתמונה: ליאוניד שיטור הכוריאוגרף של „אומסקי", רוקד עם הרקדנית בת־דור אניה ברוך.
צילום: אפי שריר

השם ירחם

יהושע הלפרין (בתמונה), ממנהלי בנק צפון־אמריקה, העומד לדין בבית־המשפט המחוזי בירושלים בפרשת המעילות בבנק, הגיש ביום א' בקשה לבית המשפט לצאת מן הארץ, כדי שיוכל לפגוש את הרבי מלובביץ' (בתמונה) לקבל את ברכתו ערב משפטו.

הלפרין, המשוחרר בערבות עד תחילת המשפט, אומר בבקשתו כי מטרת יציאתו לחו"ל היא, בין היתר, לגייס תרומות לצורך מימון משפטו. כמו כן הוא מעוניין לפגוש בחו"ל אנשים שלטענתו, יוכלו לסייע לו ולהעיד לטובתו במהלך המשפט.

פועלי צה"ל

במעמד מפקד גלי־צה"ל, נחמן שי, ומזכיר מועצת פועלי תל־אביב־יפו, תדי קאופמן, הוענק פרס מפקד גלי־צה"ל לשנת תשמ"ז לטכנאי התחנה.

בטקס נכחו ראשי ארגון עובדי צה"ל וחברי ועדים אורחים עובדי צה"ל. קאופמן עמד על הקשר ההדוק שיש לעובדי־צה"ל עם ההסתדרות ומפקד גלי־צה"ל נחמן שי, שיבח את טכנאי התחנה על מסירותם וההישגים שרשמו לעצמם בשנה החולפת, שבזכותם קיבלו השנה את „פרס המפקד".

כן נשאו ברכות: אריה יבין – המזכיר הארצי של עובדי צה"ל, זאב תרמנשטיין – מזכיר עובדי צה"ל במועצת פועלי ת"א־יפו וראשי ועדי העובדים – העתונאים והטכנאים בגלי צה"ל.

התשובה האנגלית

ה„חיפושית" לשעבר רינגו סטאר (משמאל) ואשתו ברברה באך (מימין) הצטלמו בשבת בערב בפתיחת המסעדה „לונדון בראסרי" באטלנטה שבאוה"ב. האנגלים, כידוע, אינם מפורסמים במטבחם, המוסד הבריטי הזה יהיה אולי סנונית ראשונה למזללות אנגליות באמריקה.

חלומות על מלך

הצרפתים, שאינם מתעניינים בדרך כלל במתרחש ב„משפחת המלוכה", עוקבים היום אחר הנסיך ז'אן (משמאל), סטודנט בן 22, לאחר שסבו אנרי ד'אורליאן, (מימין) יורשם של מלכי צרפת, החליט להעביר אליו את מורשת המלוכה. הרוזן מפאריס בן ה־79 הכריז על נכדו כ„מלך הצרפתים" ועל אחיו הצעיר, הנסיך אוד בן ה־19, כיורש אחריו, תוך התעלמות מבנו, הנסיך אנרי דה פרנס, רוזן מקלרמון (54) ש„הודח" באוקטובר 1984 על שהתגרש ונשא אשה שניה בנישואין אזרחיים.

החלטה זו שמה קץ למסורת של 1000 שנה, על פיה יורש כס המלכות יכול להיות רק בנו הבכור של המלך.

הנסיך ז'אן הגיב על החלטת סבו „אני מוכן... וזוהי דרכי לשרת את ארצי". בינתיים הוא ימשיך לנסוע יום יום בטנדר לאוניברסיטה כדי ללמוד פילוסופיה ומשפט.

צעיר מבטיח

ד"ר אמנון נוי (37) עומד להכנס ב־10 באוקטובר לתפקידו כממונה על מערב־גרמניה, הולנד, אוסטריה ושוויץ במחלקה לקשרים בין־לאומיים של ההסתדרות, שבהנהלת אברהם אלון. נוי, ד"ר למדע המדינה של אוניברסיטת בון, הוא אקדמאי צעיר ומצליח שפירסם זה עתה את ספרו השני בגרמנית על הדור השני אחרי השואה בארץ. הספר זכה לביקורות חיוביות מאוד בכתבי העתונים בגרמניה. ספרו הראשון (1983) דן במדיניותה המזרח־תיכונית של מערב־גרמניה, בהקשר הקהילייה המערב־אירופית. נוי יורש את תפקידו של גרישה אלוזור, שכבר החל לכהן כנספח עבודה בשגרירות ישראל בבון. נוי נבחר לא מכבר כיו"ר „פורום הצעירים" של אגודת ישראל־גרמניה.

שיין

לחיי הקיסר

פתולוגים הגיעו למסקנה שקיסר יפאן הירוהיטו לא לקה בגידול ממאיר בלבלב שלו, כפי שחשש – עלכך מסרה הטלוויזיה היפאנית.

במהלך הניתוח שעבר קיסר יפאן הוצאו הרופאים שטיפלו בו חלק מהלבלב שלו ושלחו אותו לבדיקה.

ביום ה' נפתח ספר בארמון הקיסרי, כדי לאפשר לאזרחים האוהבים להביע את איחוליהם לקיסר. עד כה נרשמו בספר זה 9,433 אנשים שאיחלו לקיסר „בריאות טובה".

איחוד ירושלים – בארגנטינה

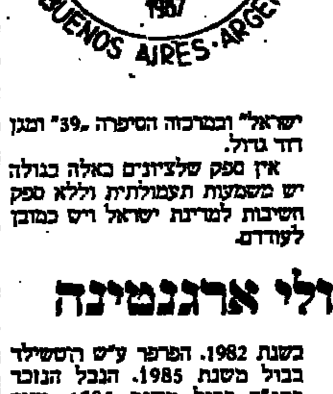

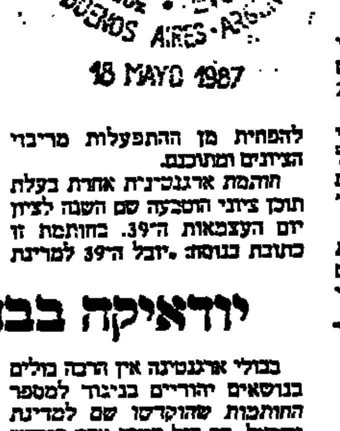

18 MAYO 1987

בולים

מאת אריה לינדנבאום

הבולאות אכן אמצעי נפלא לתיעוד ולעיתים קרובות היא מצליחה להתעלות מעל לניאנסים פוליטיים. הנה, למשל, קיבלנו זה עתה חותמות ארגנטינאית לכבוד ירושלים במלאות 20 שנה לאיחוד העיר.

דואר ארגנטינה עשה מחווה בלתי צפויה להטביע חותמת דואר, ממש כמו בישראל עצמה, למלאות 20 שנה לאיחוד שני חלקי העיר.

בגוף החותמת לא פחות משני סמלים: סמל מדינת ישראל וסמל בירת ישראל עם המלה ירושלים בעברית!). הכתובת: „יום ירושלים" בספרדית.

נכון שארגנטינה שייכת למדינות הבריכות הגרובת בציונים פילטליים יהודיים וציוניים, אך בכך אין כדי להפחית מן ההתפעלות מריבוי הציונים ומתוכנם.

חותמת ארגנטינית אחרת בעלת תוכן ציוני הטבעה שם השנה לציון יום העצמאות ה־39. בחותמת זו כתובת בנוסח: „יובל ה־39 למדינת ישראל" ובמרכזה הסיפרה „39" ומגן דוד גדול.

אין ספק שלציונים באלה בגולה יש משמעות תעמולתית וללא ספק חשיבות למדינת ישראל ויש כמובן לעודדם.

יודאיקה בבולי ארגנטינה

בבולי ארגנטינה אין הרבה בולים בנושאים יהודיים בניגוד למספר החותמות שהוקדשו שם למדינת ישראל. רק בול דיוקן אחד הוקדש ליהודי – פרופסור אלברט איינשטיין. בולים אחרים – יוסף ואחיו, פסלים בחזית קתדרלה בבואנוס־איירס בבול שהופיע ב־1934. פסל משה רבנו במונומנט של ברנרדינו ריוורוויה, נשיאה הראשון של ארגנטינה, בבול משנת 1945. שמו של האמן סנה זקס בשכיח אסמנתי שלו שהופיע בבול בשנת 1982. הפרפר ע"ש רוטשילד בבול משנת 1985. הנבל הנזכר בתנ"ך בבול משנת 1985. ציור הילדה סטיינה ולרשטיין בבול משנת 1986 וסידרת צילומי חזית מאנטארקטיקה של הצלם היהודי סלומון בורסן, שהופיעו בגיליון בולים בשנים 1980 ו־1986.

נראה שאין עוד בולים ארגנטינים בתחום ה„יודאיקה" אבל יחד עם מספר החותמות, שהוטבעו שם במרוצת השנים בנושא ישראל, המנה מכובדת למדי.

הופיע „גיבונס 88"

הקטלוג הבריטי לבולי כל העולם „גיבונס 88" הופיע זה עתה עם כרך א' הכולל את מדינות חבר העמים הבריטי.

„גיבונס 1988" יסקור השנה כ־262,800 בולי דואר בכל העולם, 61 אלף איורי בולים ולא פחות מ־7,300 בולים חדשים, לעומת מהדורת 87. הקטלוג הופיע בכמה כרכים, שבכל אחד יותר מ־1000 עמודים בפורמט גדול.

שינויי מחיר מיוחדים ישנם במהדורה החדשה בפרקים המתייחסים לבולי ארגנטינה, ברזיל, דנמרק, יפאן, מקסיקו, ספרד, תורכיה, ונצואלה וארה"ב. במקביל לכרך ה„קומונוולת" יופיעו שני כרכים של בולי כל העולם לפי חלוקה של מדינות: כרך אחד A–J וכרך אחד K–Z. כל כרך יעלה 15.50 סטרלינג (בבריטניה). כרך נוסף סוקר את בולי צרפת, אנדורה ומונקו. מחירו בבריטניה 9.95 לי"ש.

כרך־אחר של הקטלוג סוקר את בולי אוסטרליה, הטריטוריות האנטארקטיות, איי כריסמאס, איי קוק, נורפולק, ניו־זילנד, איי קוקוס, ניואה, טוקלאו ועוד.

ה„משולשים" חוזרים

זמן רב לא נתקלנו בבולי דואר חדשים שנוקבו כמשולשים. היתה תקופה שהרבה מדינות השתעשעו ב„משולשים" ואפילו מדינה רצינית כישראל הנפיקה סידרה בת ארבעה משולשים ובולי תבו"ל עם רצפת ביהכ"נ בבית אלפא.

השבוע נתקלנו בסידרה כזאת – הפעם מאיי ניזיים, באיזור הקאריבי. הופיעו ארבעה בולים צמודים בניקוב לארבעה נוספים כך שכל יחידה היא בת שני בולי־משולש.

לכל חברי המפלגה הליברלית

בהתאם להחלטת בית המשפט העליון מוזמן בזה כל חבר מפלגה שרצונו בכך להצטרף כצד בדיון המשפטי בתביעה אזרחית 617/87 המתנהלת בבית המשפט המחוזי בחיפה.

תביעה זו עניינה שאלת הסמכות להציע חברים להשלמת המועצה והמרכז במקום אלה שנפטרו או פרשו.

העתקי כתב תביעה אפשר לקבל במשרד עורכי הדין ס. זאאט וא. אר, ברחוב הבנקים 3 חיפה, טל: 04־534501.

צבי טרלו, עו"ד

חוק התכנון והבניה תשכ"ה – 1965
מרחב תכנון מקומי קרית גת
הודעה בדבר אישור
שינוי תכנית מפורטת

נמסרת בזה הודעה בהתאם לסעיף 117 לחוק התכנון והבניה תשכ"ה – 1965, כי הועדה המחוזית לתכנון ולבניה מחוז הדרום, החליטה לאשר שר הפנים לאשר שינוי תכנית מפורטת הנקראת תכנית מס' 103/03/9 שינוי מס' 2 לתכנית מפורטת.

עיקרי הוראות התכנית:
א. תכנון קטע מרובע הפרחים
ב. ביטול תכניות קיימות.
ג. קביעת יעודי שטחים לה:
א. אזור מגורים א'
ב. אזור מסחרי
ג. שטח לבניני ציבור
ד. שטח ציבורי פתוח
ה. שטחים למעבר הולכי רגל
ד. קביעת מגבלות בניה
ה. הסדרת דרכים.

ואלה הם השטחים הכלולים בתכנית:
שטח התכנית 135 דונם
גושים וחלקי גושים: חלק בגושים 1910, 1911, 1909, 2 ורבע הפרחים קרית גת
אשר הודעה על הפקדתו ביחד עם התשריט המצורף אליו פורסמה בילקוט פרסומים מס' 3206 מיום 30.5.85 עמוד 2525, השינוי האמור שבה הועדה המחוזית אישרה אותה ביחד עם התשריט המצורף אליו, הופקד במשרדי הועדה המחוזית האמורה וכן במשרדי הועדה המקומית לתכנון ולבניה קרית גת. כל המעוניין רשאי לעיין בה ללא תשלום, בימים ובשעות שהמשרדים האמורים פתוחים לקהל.

שלמה רניגר
יו"ר הועדה המחוזית
לתכנון ולבניה מחוז הדרום

מה קורה לסוהרים?

(המשך מעמ' 7)

תאם. רק אחד מהם נלכד בתום שבוע של חיפושים. החמישה נעלמו, ומשערים שהם נמצאים כבר במצרים. מסקנותיה של ועדת החקירה הפנימית, שמונתה בעקבות אותה בריחה, הצביעו על שורה של מחדלים וליקויים, שעיקרם באי־הקפדה על נוהלי שירות בתי־הסוהר. הדו"ח הצביע על רשלנותם של הסוהרים שהיו במשמרת כשבוצעה הבריחה, ובמיוחד בלטה רשלנותו של זקיף במגדל השמירה הסמוך, שלא מילא כהלכה את תפקידו – לדווח על מצב האסירים בתאים.

מחדל נפחא עורר שוב מבוכה בשירות בתי־הסוהר. הנציב, גונדר דוד מימון, מסתגר ומסרב להתראיין. הדובר, שמעון מלכה, טוען כי לא יגיב עד שתסיים ועדת החקירה הפנימית את עבודתה. דוד פרי, לשעבר מפקד כלא רמלה, המכיר היטב את המערכת של שירות בתי־הסוהר מבפנים, הגיב השבוע בראיון עתונאי על הבריחה. פרי מאשים במחדל לא רק את הסוהרים שהיו מופקדים על שמירת האסירים: הוא מטיל את האשמה גם על נציב שירות בתי־הסוהר ועל אנשי המטה הכפופים לו. „אנשי המטה, היודעים שבכלא הזה יושבים אסירים מסוכנים שיש לשמור עליהם היטב", אומר פרי, „צריכים לבקר בנפחא לפחות פעם או פעמיים בשבוע, כדי להראות לסוהר הפשוט שהם מטריחים עצמם לבדוק, במו ידיהם, את מצב הסורגים בתאים. מקוממת אותי התופעה, שבכל פעם שאסירים בורחים מהכלא, הופכים מיד את הסוהרים לשעירים לעזאזל. לא יתכן שתמיד כשמתרחש אירוע כזה, המערכת מזדרזת להקים ועדת חקירה, שההרכב הפרסונאלי של חבריה מגביל אותה להסיק מסקנות רק כלפי דרגים הזוטרים יותר ולא כלפי דרגים בכירים בשירות".

בהמשך הראיון, אמר פרי דברים פסקניים: „יש במערכת אנשים בכירים מאוד, שתפקידם לוודא כי אמצעי הבטחון נשמרים, אבל הם יושבים מרוחק ומפקחים על סדרי הבטחון בשלט־רחוק. איפה היה ראש מינהל הבטחון, ששנים מכהן בתפקידו ובזמנים שלו לא ניהל כלאו מה עשה הנציב? לא מתקבל על הדעת שהסמכות תהיה אצל מישהו בירושלים, אבל האחריות תוטל על האנשים בשטח. מישהו במינהל הבטחון של שירות בתי־הסוהר צריך לתת את הדין אחרי שאשלה נראית כזאת".

דבריו של פרי מהדהדים אותנו אל הדו"ח האחרון של מבקר המדינה, יעקב מלץ, המתייחס לשירות בתי־הסוהר. הדו"ח חשף ליקויים רבים במערך המודיעין של שב"ס. מפאת קוצר היריעה לא אפרט כאן את כל הליקויים; אזכיר רק את הסעיף הרלוואנטי לעניין. „לקיומו של מודיעין יעיל חשיבות רבה בניהול בתי־הסוהר", קובע המבקר. „מידע אמין, המתקבל בזמן הנכון, יכול לסכל תכנון פלילי או חבלני". המבקר מציין כי בכלא נפחא מחזיק קצין אחד בשני תפקידים משולבים, זה של קצין בטחון (קב"ט) וזה של קצין מודיעין (קמ"ן), והדבר משתקף, לדבריו, בכמות מועטת של דיווחים שהועברו (28 בשנה) ובפגיעה בהיקף הפעילות המודיעינית. המבקר קובע חד־משמעית כי בגלל איחוד התפקיד של קמ"ן וקב"ט וניגודי האינטרסים ביניהם נפגעת בעיקר פונקציית הקמ"ן. גורמים בסוהרים ציינו השבוע, כי לו פעל מערך המודיעין בכלא כשורה, אפשר היה לסכל מבעוד מועד את בריחתם של שלושת האסירים הבטחוניים.

אלמקס
תל־אביב:
בגלי – עזיאל 1 פינת סלזנר 10 בגלי – 440552
קופת חולים כללית – אבטודרום 7 – 252383
ירושלים:
המרכז המסחרי שערי צדק – בית וגן – 555502
חיפה:
יבנה – אבן סינא 7 – 672288
פתח־תקוה:
קופת חולים כללית – חיים עוזר – 905271
כפר־סבא – רעננה:
גדרה – ביאליק 50 רמת־גן – 722237
בת־ים – חולון:
קופת חולים – עין יהב 2 חולון – 884854
אשדוד – הופרין 52 חולון – 889153
משחת השיניים
יעילה פי 3
אלמקס במניעת עששת.

למפקד חיל האוויר
אלוף **אביהו בן־נון**
יליד המושבה גבעת עדה
שא ברכות והצלחה בתפקידך הרם
ולהורים **חיה וחיים בן־נון**
רוב נחת ואושר
המועצה המקומית גבעת עדה
יעקב דורון – ראש המועצה

לחברינו **נאווה ורפי תשתש**
ברכות מזל טוב
להולדת הבן
איתי
אח ל**שלי ודועי**
בית „דבר"

לפני 60 שנה

ועידת השומר הצעיר בדנציג

דנציג. בועידת השומר הצעיר עבר במרכז העניינים הוכוח בין מאיר יערי ואליעזר גליילי (סססו"ראי") על דרכה של תנועת השומר הצעיר העולמית. הוחלט כי הדרך העיקרית של התנועה צריכה להיות מכוונת לקראת הקיבוץ הארצי של השומר הצעיר בארץ־ישראל. החלטה זו נתקבלה ברוב דעות נגד צירי ססכ"ך ולאטביה. צירי ליטא נמנעו. ב. כצנלסון ביקר בנאומו את האידיאולוגיה של קיבוץ השומר הצעיר ועמד על הסכנות הכרוכות בה.

מצבה לחללי המלחמה בגרמניה

ברלין. במעמד קהל רבבות, ביניהם הגנרל לודנדורף וראש הממשלה ד"ר מרכס, גילה הינדנבורג מצבת בלוחה ענקית שהוקמה על ידי תרומות הצבור בשדה הקרב של טאננברג. בנאומו, שנתקבל בשאגות של תרועות, דחה הינדנבורג לחלוטין את אשמתה של גרמניה במלחמה והכריז כי הצבאות הגרמנים תמים מכל מעשי ברבריות.

לפני 40 שנה

המעפילים משיבים בלעג

האמבורג. פקידי השלטונות הצבאיים הבריטיים הודיעו אתמול ברמקול לנוסעי „יציאת אירופה" כי יועברו למחנות בשלזוויג־הולשטיין לפני שיישלחו לצרפת. כאשר הודיעו שאלה הרוצים לנסוע לצרפת יעשו להפגש עם הנציג הצרפתי, צחקו היהודים או הסתלקו מהר מן המקום. במשך שעתיים לאחר ההודעה לא בא גם אחד מן המעפילים להודיע על הסכמתו לנסוע לצרפת.

הצבא נגד יציאת בהלה

כופרו הירושלמי של „סאנדי טיימס" כותב: התביעה הרווחת בציבור לפינוי הצבא מארץ ישראל ולהפחתת הכוחות הצבאיים האנגלים במזרח התיכון מדאיגה את המפקדים הצבאיים. ראשי הצבא מדגישים כי הקמת מיפקדה חדשה באפריקה המזרחית תצריך כמה שנים. הכופר כותב כי כבר הופחת הצבא בא"י. תפורק הדיוויזיה המשוריינת הראשונה. הדיוויזיה המוטסת הששית כבר הופחתה והועמדה על שתי בריגדות בלבד. לדיוויזית חיל הרגלים הראשונה חסרים 50 קצינים.

שליח העליה אמר: יהיה בסדר

מאת נעה גל

משפחת קיוי: לעלות ברגל שמאל. צילום: ישראל מלובני

משפחת קיוי מסנטיאגו, צ'ילה, החליטה לעלות לישראל כשהחמיר המצב הפוליטי והיו מהומות והפגנות. כמעט שלא קיבלו משליח העליה מידע, והמעט שאמר להם התברר כלא־נכון, אינפורמציה מכשילה. בארץ אף אחד לא חיכה להם, חוץ מהרבה ביורוקרטיה מטרטרת ומרגיזה. הם נאבקים ויישארו, אבל מכירים משפחות שנכנעו וחזרו לגולה.

משפחת קיוי החלה את העליה לארץ ברגל שמאל עוד בסנטיאגו, בירת צ'ילה, ארץ מוצאם.

אליאנה ואלפרדו קיוי לא חשבו „לעלות לארץ. ב־1983 בא אלפרדו לישראל לביקור אצל אחיו המתגורר בנתניה, שאותו לא ראה שלושים שנה, מאז עלה האח לארץ. „ראיתי את החיים כאן, אבל מנקודת מבט של תייר. מהנקודה הזאת זה נראה יפה מאוד...". כשחזר חילק את חוויותיו עם אליאנה והילדים: פאולה בת 16, פמלה בת 14, פדרו בן 13 וקרן בת החמש. אחר כך הגיע מכתב מהאח השואל: מדוע לא תעלו כולכם לישראל?

„חשבנו על העתיד של הילדים. בסנטיאגו לא גרנו באזור של עשירים. גרנו בשכונה ממוצעת, פשוטה. בית הספר היהודי הוא פרטי וצריך לשלם שם הון בעד הלימודים. שלחנו את הילדים לבית ספר פרטי לא־יהודי, שהממשלה משתתפת באחזקתו. כשהחמיר המצב הפוליטי במדינה והיו הרבה מאוד מהומות וההפגנות, היו הרבה פעמים שכמעט לא יכולנו להגיע מהעבודה הביתה כי הרחובות היו חסומים. עשינו שיחה משפחתית והחלטנו לעלות".

אלפרדו הוא רואה חשבון במקצועו. שבע שנים למד במוסד לא אקדמאי וקיבל תעודה. בסנטיאגו עבד במפעל והגיע לדרגת מבקר מחלקה. אליאנה למדה בקורס לאחיות, אבל לא עבדה מחוץ לבית. מצבם היה טוב, הם אומרים, ולא נזקקו למשכורת שניה.

„99% מיהודי צ'ילה הם אנשים אמידים. אנחנו שייכים לאחוז האחד שלא... אבל לא חסר לנו שם דבר: דירה, מכונית, עבודה טובה". כשהחליטו לעלות כתב אלפרדו לאחיו וביקש לדעת פרטים על עבודה בארץ. האח ענה, שעם מקצוע כשלו, לא תהיה בעיה. אז פנו לשליח העליה והגישו בקשה. התחילו ללמוד עברית. השתתפו בכמה חוגי בית של יהודים המתכוונים לעלות.

„השליח אמר שבאמת לא תהיה כל בעיה. היו לנו שלוש פגישות אתו. בפעם השלישית הכנתי רשימה של 30 שאלות. התיישבתי לפניו והתחלתי לשאול. אחרי השאלה הראשונה חיכיתי לתשובה, אבל הוא אמר: תמשיך, תמשיך, אני אענה לך בסוף... אחרי שלושים שאלות הוא ענה תשובה כללית. ואמר: „יהיה בסדר". הוספתי: אולי יש משהו שאני לא יודע [illegible]. הוא אמר: „אם אתה לא שואל, איך אני אדע?"

השליח ביקש את התעודות המעידות על הכשרתו המקצועית של אלפרדו. הוא קיבל צילומים של התעודות ושלח אותן לירושלים. „כששאלתי אם קיבל איזו תשובה, אם היו בעיות, הוא ענה: הכל בסדר. אמרו שהתעודות בסדר".

על העברת המטען קיבלו בני הזוג קיוי מידע. „אמרו לנו שלא כדאי לקחת רהיטים ומטען גדול, נצטרך לשלם עבור חלק מהמכולה, כי הסוכנות מממנת רק חלק מהסכום. השליח גם אמר, שאפשר לקנות הכל בארץ ולא כדאי לסחוב... לקחנו רק שתי מיטות, תנור חימום ושולחן קטן".

עם המידע הערכני הזה והאופטימיות המתלווה אליו הגיעו בני משפחת קיוי לנמל התעופה בן־גוריון בחצות ליל 1.1.86.

„כשנחתנו, אחרי עיכוב בטיסה, שנמשכה 30 שעות, מצאנו את עצמנו לבד. אף אחד לא חיכה לנו בשדה. לא ידענו לאן עלינו לפנות, בלי שפה, כלום".

בחוץ המתין להם האח מנתניה, שכתב להם לסנטיאגו בקשר מרכז קליטה בנתניה. ביקשו נתניה ולא היה מקום. „בקשו רעננה", יעץ האח. ביקשו רעננה ונענו בחיוב.

נסעו, אם כן, לרעננה. ב־2.00 לפנות בוקר הגיעו למרכז הקליטה. פקיד הקבלה המנומנם לא ידע כלל על בואם, לדבריהם, ושום מעטפה עם פתקה לא חיכתה להם. „אף אחד לא דאג לעזור לנו עם כל המזוודות, לתת עגלה, להראות את החדר. בכוחות עצמנו סחבנו את המטען. כשבאים הנה עולים מדרום אפריקה, מאנגליה, מחכים להם פרחים ופירות בדירה – לנו לא חיכה דבר". וחבר שנכנס באמצע השיחה, עולה מקולומביה, סיפר דברים דומים והסביר שהגיע לארץ מקולומביה דרך קנדה. „חבל שלא עברת דרך רוסיה. אולי היו מקבלים אותך כאן אחרת...", אומר לו אלפרדו.

בני הזוג קיוי התחילו ללמוד באולפן, את הבנות הבוגרות רשמו למוסד אלוני יצחק של עליית הנוער. הבן החל ללמוד בבית ספר יסודי ברעננה והבת הקטנה בגן.

בעזרת חברים דוברי ספרדית הגיע אלפרדו אל עולה „ותיק", מצ'ילה, גם הוא רואה חשבון, שהכיר את תנאי התעסוקה ואת רמת הדרישות והמקצועיות בארץ.

„הוא היה האדם הראשון שאמר לי שהמוסד שלמדתי בו לא מוכר כלל בארץ, שהתעודה שלי לא שווה שום דבר, ושעלי לנסוע למשרד החינוך בירושלים. לנסוע, אמר החבר, לא לשלוח מסמכים בדואר. כדי לסדר עניינים בארץ צריך לבוא למשרד, לא להתכתב.

„נסעתי והצגתי את התעודות ואחרי ארבעה חודשים ענו לי: מצטערים, אתה לא אקדמאי. לא מכירים בתואר שלך. עליך לפנות למועצת רואי החשבון.

„למרכז הקליטה מגיעה עובדת מטעם משרד העבודה, אבל שמענו שלא כדאי לפנות אליה, באתי בכל זאת ולא הצלחתי לפגוש אותה. יום אחד אמרו שהיא חולה. יום אחד אמרו: היום היא באה מאוחר. יום אחר היא עזבה מוקדם. התור לשיחה אתה התארך. עזבתי, יותר לא פניתי אליה.

„דרך חבר מצאתי קשר אל מועצת רואי חשבון. שוב נסעתי לירושלים, שוב ביקשו מכתב שיסביר מה למדתי ובאיזה מוסד. חזרתי עם המכתב למועצה, פתחו לי תיק ואמרו לחכות שבועיים עד חודש, תשובה תגיע בדואר. חיכיתי חודש ותשובה לא הגיעה.

„בינתיים פנתה אלי העובדת ממרכז הקליטה, ואמרה שיש קורס השלמה לרואי חשבון. התחלתי ללמוד לארבע בחינות הסמכה. שתיים במימון משרד הקליטה למשך שלושה חודשים, ועוד שתי בחינות מטעם האוניברסיטה. 150 ש"ח כל בחינה, שאני צריך לממן בעצמי, במשך ארבעה חודשים נוספים.

„חבר, עולה חדש, סיפר לי שבנק הפועלים מחפש עובדים. עזבתי את האולפן אחרי ארבעה חודשים והתחלתי לעבוד. במשך חמישה חודשים שילמה לנו הסוכנות 500 ש"ח כל חודש. בחודש השישי מקבלים הלוואה שצריך להחזיר. 20 ש"ח לחודש. אני עובד מ־7.30 עד 3.00 ופעמיים בשבוע, מ־5.00 עד 7.00 בערב, אני לומד בקורס. לקחנו הלוואות איפה שאפשר וגם בעד הלימודים של הבנות אנחנו משלמים, 82 ש"ח לחודש. את השאר משלמת עליית הנוער.

„עם 800 ש"ח אני צריך לחיות ולהחזיר את ההלוואות נוסף לשכר הדירה כאן." אדם שקט, אלפרדו קיוי. מדבר בטון רגוע. הוא לא מאשים – הוא פשוט לא מבין. מספר את סיפורו באירוניה דקה. מביע תמיהה כשהוא עובר על הפרטים ויודע שהדברים נשמעים כמעט קפקאיים, או שלומיאליים בנקודה הטובה. לדבריו, חלק מהעובדות הוא מעדיף לשכוח, לא לצבור. לא כועס בקול רם, כי מה זה יעזור? עכשיו הוא כאן ואיכשהו הדברים יסתדרו כבר. העברית שלו איטית אבל רהוטה. רק פה ושם מתרגמת פאולה מלים אחדות.

קנה רהיטים יד שניה מדיירי מרכז הקליטה שחזר לארצם. רכש דירת שלושה חדרים יד שניה בדרום נתניה. בראשית דצמבר עומדת משפחת קיוי לעבור לדירה. בעזרת קרובת משפחה רכשו מכונית „הכי זולה שאפשר". עכשיו יש לו סמל למעמד: מכונית. וכשביקשה פאולה להגיש בקשה לתכנית חדשה מעליית הנוער אמרו לה, לדבריה, שהיא לא זקוקה לזה, כי „להורים יש כסף". „הם ראו את ההורים שלי באים לבקר עם מכונית אז אמרו: יש לכם כסף".

במארס הודיעו להם שמחיר השכירות יעלה מ־90 ש"ח ל־250 ש"ח. „הסברנו למנהל שלא נוכל לשלם סכום כזה נוסף למשכנתא. בעד הדירה שקנינו נצטרך לשלם 220 ש"ח בחודש. ביקשנו הנחה עד סוף נובמבר. קיבלנו תשובה שמגיעה לנו הנחה של 40 אחוז אבל רק עד אוקטובר. למה לא יכלו לתת עוד חודש?"

אליאנה, אשה נאה, שחומת עור. רגועה. גם בקולה לא תשמע מרירות, רק שאלה, אי הבנה, השלמה מתוך התמודדות עם המציאות החדשה. היא מטפלת בשלושה ילדים שהוריהם אף הם שוהים במרכז הקליטה ועובדים מהבוקר עד אחר הצהריים. בכך היא מוסיפה להכנסת המשפחה.

אם חבר ישאל אותם עכשיו: האם כדאי לעלות לישראל? הם אומרים שישיבו: צריך הרבה כסף. צריך מקצוע מתאים ותביא אתך כל מה שאתה יכול.

„במחיר פינת האוכל שקנינו (שולחן פורמייקה וארבעה כסאות – נ.ג.) יכולנו לקנות בצ'ילה ריהוט לכל הבית. אם היינו יודעים שאלה המחירים, היינו מביאים הכל. למה לא אמרו שזה המצב? למה השליח אמר שלא כדאי לסחוב אלא לקנות כאן?

„אם הייתי יודע שיהיו בעיות כאלה עם המקצוע שלי, אפילו לא הייתי מחפש מטוס לעלות ארצה... אני לא יכול לשחק עם המשפחה שלי...

„השליח בצ'ילה רק מעביר ניירות, לוקח ומוסר. לא מייעץ, לא מספק את כל האינפורמציה. אם לא תבוא אליו לשאול ולהתעניין הוא לא יארגן שום פעילות, לא יבוא אליך כדי לעזור עליה".

אליאנה אומרת שעכשיו מבקר השליח שלהם בארץ. „יותר טוב בשבילו שלא יפגוש את בעלי... יש לנו חברים ברמת אביב, בהרצליה, שמענו על כמה משפחות שמתכוננות לחזור. אנחנו כבר נישאר, נסתדר. כבר אין לנו לאן לחזור".

עוד שנה, עוד שנתיים, הנסיון העכור אולי יישכח ותישאר רק צלקת.

על השאלה למה הם לא מבקשים לשוחח עם מנהל המרכז, להסביר לו את העובדות, לשתף אותו, הם עונים כמו ישראלים מנוסים: בשביל מה? חסר לנו צרות? ומה זה כבר יעזור?...

את הבעיות שהעלו בני משפחת קיוי הפניתי למנהל מרכז הקליטה. ביקשתי את תגובתו. זלמן זמיר היה מוכן לענות אך קשה לומר שמצא תשובה מתאימה לכל בעיה. השאלות, ללא ספק, עוררו אותו, הוציאו אותו משלוותו. במשך רוב השיחה הוא נשמע כמתגונן, מבין ולא יכול לשנות את העובדות.

„אנחנו בסך הכל בני אדם. לפעמים לא הכל הולך כמו שצריך", עונה זמיר על הטענה שפקיד הקבלה במרכז הקליטה לא חיכה למשפחת קיוי. „אנחנו כן מכינים כיבוד קל בחדרים. ופירות ופרחים לעולי ארצות הרווחה מכינים חברי ההתאחדות של ארצם. התאחדות עולי בריטניה מביאה פרחים לכל עולה חדש. אנחנו מעודדים את זה אבל לא יוזמים. זה לא מטעמנו. אולי פקיד הקבלה ישן. אז מה? במלון הכי גדול מנמנם פקיד הקבלה בלילה, מה הוא צריך, לעמוד דום ולחכות? יש ספר, יש רשימה של העולים, כל עולה רשום. לכל עולה יש קרובים או מישהו שדואג לו. גם לעולים מרומניה לא מחכה אף אחד".

על הבעיות עם פקידת ההרשמה של משרד העבודה עונה זמיר: „העולה היה רוצה שהפקידה תעמוד לרשותו 24 שעות ביממה, אבל מה לעשות והיא עובדת פה במשרה חלקית ובמקום אחר בהשלמת המשרה? גם העובדת הסוציאלית כך. מתוך הזמן הזה היא גם צריכה לנסוע לת"א להעביר ניירות. זו הביורוקרטיה שלנו, מה אפשר לעשות? נכון, למשפחה הזו היו בעיות משום שהיתה בעיה עם התעודות שלו. אנחנו מעודדים את העולים שיחפשו לעצמם עבודה, שקרובים יעזרו להם. המוסד לא יכול לדאוג לכל אחד עד הסוף. אני לא יודע את כל הפרטים ועובדת ההרשמה כבר לא נמצאת היום. קשה לי לברר כרגע. אני מדבר עם כל עולה באופן אישי פעם ביום או יומיים. אני מכיר את הבעיות של משפחת קיוי. טוב מאוד. אבל הם הסתדרו בסופו של דבר. כמוהו יש עוד אנשים כאלה שחושבים שמה שרע מכוון אליהם ומה שטוב, זה בשביל מישהו אחר. גם העובדים עושים ‚פשלות' לפעמים, אני יודע".

גברים בחורף

מאת ורדה צימרמן

בת שנתיים פלוס „אס.ג'י.אס", המתמחה בייצור חולצות גברים. בקולקציית החורף 90 דגמים, מחציתם לעונת המעבר – מכותנה נקייה, דיולן־כותנה ופוליאסטר דמוי משי (כולם בדים מיובאים) ומחציתם לימי הקור – מפלנל משובץ. דגמים אלגנטיים וספורטיביים גם יחד. גוני החורף של החברה, המשווקת כ־75 אלף חולצות בחודש לשוק המקומי, מתמקדים בלבן ואפור ובן בשילובי כחול־ירוק וורוד־לבן. לנוערים בני־מצווה מייצרת החברה חולצות טוקסידו לא רק בלבן אלא גם בגוונים עזים: שחור, אדום וכחול. המחירים נעים בין 54 ל־90 ש"ח.

הגברים של „טופר" מתלבשים בחורף בסגנון ספורטיבי מאוד. בטלדרסים מג'ינס בעלי כיסים מרובים. אימוניות וסוודרים גדולים. הכל רחב, נון־שלנטי וצעיר מאוד.

האם ל„שפריץ" יש שנת בציר

(רשמים מסביאה אחת)

היין הוא נושא שתופס יותר ויותר זמן ומקום בשיחות הסלון של ישראל 87'. כל מי שמכבד את עצמו, כל מי שהיה פעם בצרפת, או קרא במקום זה ספרים וראה טלוויזיה, קנה לעצמו, בקצת מאמץ, אוצר מלים המתאים לנושא היין. מלים כמו שנת בציר, בוז'ולה נובו, ארומה, ריזלינג, גוף או בוקה, עפיצות ובורגונדי, הנאמרות בזמן הנכון ובעיקר במקום הנכון במשפט, עשויות להביא לך כבוד גדול והערכה מצד כאלה שעדיין משננים את אותן המלים־עצמן.

יש הטוענים, שהכל התחיל בבשורה שהביאו אלינו יינות הגולן, גמלא וירדן, יינות שהוסקו מפרי הגפן של אותה רמה צפונית, גפן שהושקתה במי שלגי חרמון שהפשירו ישר אל הכרמים. קודם הם ואחריהם היינות של יקב הברון שבאיזור בנימינה. אבל יש גם כאלה שאינם נהנים להודות בעובדות הצפוניות האלה ולדעתם יש לחפש את תחיית היין בסלוני ארצנו במקומות אחרים לגמרי...

נבחרי החודש של מועדון היין. משמאל: שני „כרמל"

גם אלה וגם אלה באספו למסיבה שערכה „כרמל מזרחי" לכבוד „תחילת שנת הבציר", כלומר לכבוד זה, ש„כרמל מזרחי" רצתה שיכתבו עליה בעיתונים.

לשם כך הגישה החברה לעתונאים ארוחת צהרים במלון הילטון התל־אביבי והציגה לפניהם עם המזון את מיטב היינות שבהם תתפאר החברה בשנה הבאה. תוך כך התבררו לכולנו כמה עובדות יין יסודיות וחשובות.

האחת: למרות היקבים היוקרתיים שקמו בשנים האחרונות והאחראיים על הגברת תודעת היין, הרי בידי „כרמל מזרחי" מצויים עדיין 70 אחוז מייצור היין והמשקאות האלכוהוליים בארץ (לפחות לפי דברי אחד ממנהליה).

שתיים: תצרוכת היין בארץ, שנדמה לנו כי בשנים האחרונות הרקיעה שחקים, אם לא למעלה מזה, עדיין עומדת על ארבעה ליטר לנפש לשנה לעומת 40 ליטר בארצות כמו איטליה, צרפת ופורטוגל, ארצות שאליהן אנחנו מנסים להידמות ואחריהן אנחנו מנסים לרדוף לפחות במה שנוגע לייצור יין משובח ולצריכתו.

השלישית – והיא המתמיהה מכולן – אם באמת גברה תודעת היין בארץ ואם באמת גברה צריכתו, הרי שהגידול הניכר ביותר הוא לא ביינות בעלי המוניטין, היינות שזוכים בפרסים בתחרויות יין בבירות העולם, יינות הגורמה היוקרתיים, אלא דווקא ביינות הנחשבים פלבאיים בעיני מומחי הסלון כמו היינות התוססים, הפנמודה והבוסקה. בקיצור, השפריץ הרומני הישן והטוב בגירסותיו המודרניות.

מאד יתכן שזה מלמד אותנו משהו – רק שאין לי מושג מה...

איזי לרנר

הסל של מרתה

מאת מרתה מיילס

בסין המסורתית, כבוד רב ניתן לזקנים בעדה. אצל האסקימואים – כך מספרים – הוציאו אותם, בימים עברו, אל הקרח. בארה"ב הם גילו את כוחם הכלכלי והפוליטי, ונקראים „הכוח האפור".

גם אצלנו ישנה הכרה גוברת והולכת בכוח הקניה של בני שישים ומעלה ובצרכים המיוחדים להם. עדות לכך הם השירותים המיוחדים, החדשים, הפונים אל קבוצת אוכלוסיה זו.

אחת מהדוגמאות הטובות ביותר לכך הוא פירסום חדש למדי של מדריך „רפי זהב", הנקרא „רפי גיל הזהב". בינתיים רק למרכז הארץ: אזורי חיוג 03, 08, 052. בהתחשב בקהל היעד, אותיות הדפוס במדריך זה הן גדולות מהרגיל.

הפרוייקט הוא השאלה ישירה מ„רפי הכסף" שבאמריקה, ובהסכם ידוע עם החברה האמריקאית. מנכ"ל „רפי זהב", צבי אורבך אומר, שהוחלט על מדריך מיוחד לגיל הזהב מאחר שבישראל יש למעלה מחצי מליון בני שישים ומעלה, ורק חמישה אחוזים מהם חיים בבתי אבות.

„רפי גיל הזהב" מחולק לשלושה פרקים: הראשון – מדריך למוסדות ציבוריים ושירותים חברתיים שעניינם מיוחד לגיל המבוגר; השני – חומר מערכתי בנושאים כגון אפשרויות לימוד, הפסקת עבודה והשלישי – רשימת חברות מסחריות שלמוצריהן ושירותיהן יש נגיעה לקבוצת גיל זו.

כדי שיופיעו במדריך החדש, הסכימו העסקים המסחריים להציע הנחות מסויימות לבעלי כרטיסי „גיל־הזהב של רפי זהב". כרטיסים אלה נשלחו בדואר לכל בני שישים ומעלה המופיעים ברשימת משרד הפנים 1985, ומתגוררים באזור שבין כפר־סבא לרחובות. החברה מזמינה את כל בני השישים פלוס המתגוררים באזור זה, שלא קיבלו כרטיס, לכתוב ל„רפי זהב", רח' אבא הלל סילבר 23 רמת גן, 52522. כל בעל כרטיס כזה יכול לקבל בכל סניף דואר עותק חינם של המדריך. הכרטיס נחוץ גם כדי לקבל הנחה מהחברות המפרסמות במדריך, כאלפיים במספר.

מעניין לקרוא את המודעות המסחריות המיועדות, כביכול, לזקנים. תחת הסעיף „נכסי דלא ניידי", מציעים להם, למשל, לשכור או לקנות דירה במגדל דיזנגוף, שהוא בוודאי הכתובת „היוקרתית" ביותר בישראל היום. 15 אחוזי הנחה הם יקבלו – משכר המתווך, לא משכר או ממחיר הדירה. (ואפשר לקבל את הרושם הלא־נכון מהמודעה.) יש כחצי תריסר מודעות של בתי ספר לנהיגה בהנחות של חמישה עד עשרה אחוזים ויותר מזה מודעות של גרפולוגים בהנחות של עד 30 אחוז.

יש יותר ממאה מודעות של אופטיקאים, אופטומטריסטים וכיו"ב, של חנויות לציוד אורתופדי וגם – עצוב אך בלתי נמנע – מודעות של עושי מצבות.

מצד שני, יש מודעות של חנויות לצעצועים ולאביזרי תינוקות – במחשבה שזקנים הם גם סבים וסבתות, ויש מודעות לציוד שיט וגלישה לזקנים בעלי טעם ימי ומודעות על תיקון אופנועים ואופניים לספורטאים שביניהם. גם הצד הרומנטי לא מקופח: יש הנחה למתחתנים המבוגרים לפחות בבית־אופנה־לכלות אחד וכמובן יין בחינם בכמה באולמות שמחה.

למשביחים עם הזמן

קוראים להם „הכוח האפור", או „בני גיל הזהב" והם, מסתבר, שווים הרבה כסף. למענם צצו באחרונה שירותים ובתי עסק, חלקם מסחריים, חלקם רק טיפול ועזרה. להלן פרטים

שירות לקשיש בביתו

נראה שיש שגשוג אמיתי בשירותי בית לקשישים. רבים השירותים הפרטיים והציבוריים שנפתחו לאחרונה, שיגבירו חילם עוד יותר, בוודאי, באפריל 88, שהוא תאריך היעד של החוק הסיעוד החדש, הקובע לקשישים, בתנאים מסויימים, זכות להעסיק מטפלי בית, בעזרת הביטוח הלאומי. השיטה תוכנס לפעולה בשלבים – והפרטים יודעו קרוב למועד הפעלתה.

כיום, מכל מקום, רבים זכאים לעזרה מקרנות הבריאות שלהם, בהעסקת אחיות מוסמכות או מטפלות/ים בביתם. כך הסבירו לי במט"ב, אגודה ציבורית בלתי מסחרית, ששירותיה מסתעפים על פני כל הארץ ואשר נוסדה ב־1958 כדי לספק מטפלים/ות בלתי מקצועיים לחולים, לנכים ולזקנים.

הארי ארבאי, המנהל האדמיניסטרטיבי מספר לי שרוב הלקוחות מופנים אל מט"ב ע"י משרד העבודה והרווחה, משרד הבריאות וקופ"ח של ההסתדרות – המשלמים בעד השירות. כעשרה אחוזים מהשירות ניתנים לאנשי קיבוצים ומושבים, ומשולמים על־ידם ועשרת האחוזים הנותרים הם אנשים פרטיים, הם שלמים מכספם. למט"ב יש שירות מיוחד, המשולם מכספי הציבור, והוא טיפול של 24 שעות ביממה למשך שלושה חודשים הניתן להורים שהולידו שלישיות ויותר. מט"ב אינו מספק שירות של אנשי מקצוע מוסמכים, גם לא ארוחות חמות, אלא מטפלים ומטפלות הדואגים לצרכי החולה, לנקיון סביבתו המיידית, לארוחותיו, לקניותיו, ומצויים בקרבתו גם בלילות – אם צריך. מטפלי/ות מט"ב מקבלים הכשרה של אחיות מוסמכות, עובדים סוציאליים ודיאטטיקאים, ונתונים לפיקוחם של אלה.

יש לאגודה כ־1,300 מטפלי בית, העובדים ב־20 סניפים ברחבי הארץ, מטבריה בצפון ועד אילת בדרום (סניף שייפתח בחודש הבא). הסניף הראשי בת"א נמצא ברח' בר גיורא 12, טל: 03-288752 או 03-294302, ויש להם שם לייעץ למעוניינים. למשל: חברי קופות חולים יכולים לבדוק אם הם זכאים להשתתפות הקופה בטיפול בית. לפי ארבאי, „אין זו חובה אוטומאטית של קופת החולים, אלא מהווה של רצון טוב".

למבקשים לשכור שירות של מט"ב ואין להם השתתפות בתשלום, המחיר הוא 8 ש"ח לשעה, לטיפול יום. החברה אינה גובה מע"מ כי אין היא עסק מסחרי, אך השכר כפוף לסולם השכר ההסתדרותי. לכן, אומר ארבאי, השכר היומי של מט"ב נמוך מאשר בחברות שירות אחרות בימי השבוע אך גבוה יותר בשבתות ובחגים. בכל מקום, כדאי לצרכן להשוות מחירים לפני שהוא בוחר בשירות המתאים לו. לזכות מט"ב עומד הבטחון של היותו מוסד ציבורי מוכר.

לאחרונה עלתה מט"ב לכותרות בעקבות שביתה בת שלושה שבועות שהכריזו עובדיה. ארבאי אומר שזו היתה השביתה הראשונה בקנה מידה ארצי מאז יסוד המוסד, כמעט 20 שנה. גם שביתות מקומיות היו נדירות.

★★★

בצד השירות הציבורי צומחים לאחרונה שירותים פרטיים כאלה, רובם מקומיים, הם מציעים מגוון גדול של שירותים, מרופא ועד שרברב. אחת החברות האמביציוזיות ביותר בשטח זה היא של"ב – שירות לקשיש ולנימולאי בבית – שנפתחה לפני כשלושה חודשים בתל־אביב, וכבר יש לה כאלף לקוחות בגוש דן, בנתניה ועד ראשון. המשרד הראשי ברח' מיכ"ל 16 תל־אביב, טל: 03-287256 ומנהלה רוני אורפז, המקווה להתרחב עד ירושלים בדרום וחיפה בצפון. רוב שירותי של"ב ניתנים על בסיס חודשי. למשל: מנוי חודשי של ביקור בית ע"י רופא או כוח עזר רפואי עולה ב־115 עד 296 ש"ח ליחיד – בהתאם להכיפות הביקורים: נקיון בית פעם בשבוע עולה 147 ש"ח לחודש: פעמיים בשבוע – 256 ש"ח. פעילה חברתית – 208 ש"ח, ארוחות חמות ב־134 עד 408 ש"ח לחודש, תלוי בכמה פעמים בשבוע הן ניתנות. המחירים כולם מחושבים ליחיד וכוללים מע"מ.

אורפז מסביר שהשירות הרפואי אינו מכוון להחליף את זה של קופת החולים, אלא לתת למטופל שלוות נפש ולפטרו מדאגה. אחד משירותי הרפואה של החברה הוא עידכון תיק רפואי בביתו של הלקוח, כך שבמקרה חירום גם לאנשי מד"א יהיה מידע עדכני על מצבו של החולה – אם אין הוא יכול לענות לשאלותיהם, מהיותו מחוסר הכרה או מסיבה אחרת.

באשר לארוחות החמות: הן מבושלות בשני מטבחים, האחד בת"א והשני בנתניה, ולשניהם תעודת כשרות ופיקוח דיאטטי – כך מבטיח המנהל. הארוחות מיועדות בעיקר לזקנים, לא לנכים צעירים ואינן זולות במיוחד: בממוצע 12 ש"ח לסעודה.

לחברה יש מיניבוס משלה לצרכי יציאות חברתיות.

★★★

נעמ"ת תל־אביב עומדת להיכנס לתחום ארוחות חמות לזקנים – בקרוב מאוד. הארוחות יינתנו בצהרים בשני מרכזים: במועדון מאסה, רח' פינסקר 49 תל אביב, טל: 03-286885 ובבית פולה, שד' ירושלים 153 יפו, טל: 03-827995. הארוחות כשרות, עולות 4 ש"ח וניתנות במגש אלומיניום חד־פעמי, שאותו אפשר לחמם במיקרוגל ולאכלו במקום או לקחת הביתה. נעמ"ת לא תשלח ארוחות לבתים.

★★★

„קשב לבית" הוא שירות־בית מיוחד לחולים ולנכים מסוג שהדגש בו הוא על הצד הרפואי. מפה השירות, במרכז הרפואי הפרטי בהרצליה פיתוח, טל: 052-548575 ובראשו עומדת רני פילוסוף, מרפאת־דיבור במקצועה.

עיקר יעודו של „קשב לבית" לספק אחיות ורופאים בעלי התמחויות, פיזיותרפיסטים וכל שירות רפואי ופרא־רפואי אחר. אם ללקוח יש שירות לבית בקופת החולים שלו, „קשב" יספק את השירות הנוסף. אם אין – ידאג „קשב" לשלוח רופא, תמורת שכר פרטי, כמובן. כדי להקל על הלקוחות, כל לקוח שנרשם (דמי הרשמה 50 ש"ח) מקבל כרטיס אשראי של „דיינרס קלאב" וכרטיס חבר של „קשב לבית", שבאמצעותם יכול הלקוח לשלם למרכז הרפואי או לצוות הרפואי שביקר אצלו. „קשב" משתמשים בשירותי מעבדה ובית מרקחת של המרכז הרפואי וישנן הרבה בדיקות שניתן לבצע בבית החולה.

עדני פילוסוף אומרת ששיטה זו חביבה במיוחד על עולים חדשים ותושבים אזרחי חו"ל, המשתייכים לתכניות ביטוח בריאות בחו"ל. אלה יכולים לקבל קבלות שאת החזריהן יקבלו מהביטוח שלהם ובינתיים לשלם באמצעות כרטיס האשראי.

„קשב" לא מספק ארוחות, בד"כ, אבל קשור עם שירותי קייטרינג פרטיים.

חברת קשב פועלת באיזור תל־אביב רבה, מכפר סבא ועד ראשון לציון.

★★★

שירות נוסף, חדש יחסית – בן שנתיים – הוא „אדם לשירות אדם". הוא מספק שירותים לנכים, בעיקר נכי צה"ל, בכל רחבי הארץ ושירותים לקשישים ולחולים בכפר־סבא ורחובות בלבד. מייסדו ומנהלו הוא איל לפשיץ, משרדו הראשי ברח' ירמיהו 7 בתל־אביב, טל' 03-5461727 ו־5464395 ואפשר להתקשר גם למספר חירום אלחוטי בטל: 050-22739. גם לא־חברים בשרות יכולים להתקשר אליו, ויש לו שלושה אמבולנסים.

מחיר החברות בשירות הוא 99 ש"ח לשנה, שתמורתו מקבלים: התקשרות אל מרכז בטיחות, ביקור שבועי של איש צוות השירות, ביקור יומי במקרה שבני המשפחה נעדרים, והנחות על שירותים אחרים. אחד מאלה הוא, למשל, עוזרת בית שלוש פעמים בשבוע (12 שעות סה"כ) בעד 605 ש"ח לחודש לחבר. שירות מיוחד של „אדם לשירות אדם" שיינתן לכל דורש הוא הקו האדום לייעוץ לקשיש, המופעל בכל יום רביעי בין השעות ארבע ושש אחה"צ, בטל: 03-5463054.

★★★

בחנות חדשה בבית לוינשטיין ברחובות פתחו זוג עולים מברזיל, אווה וקרלוס פלאוס, חנות לאבזרי עזר לנכים. שמה „יעל" והכנסותיה מוקדשות לארגון „יעל", העוזרות לאחיות. יש בה מכסיות מעוגלות ופותחני קופסאות מיוחדים ועד כסאות גלגלים ומזרנים. המחירים מאוד סבירים. אפשר להתקשר לחנות בטל: 052-911151 והיא פתוחה בין השעות 9–12 בימי ראשון: בשעות ארבע עד שש אחה"צ בימים שני וחמישי ומשלוש עד חמש אחה"צ בימי רביעי. יקבלו מתנדבים לעזרה ברצון רב.

„מחליפים" את הארון לבגדי חורף?

ארגון ויצו מקבל בגדים חדשים ומשומשים ממקורות שונים ומפנה אותם לשימושם של עולים חדשים, קשישים, נצרכים בבתי אבות, ילדים נזקקים ומשפחות ברוכות ילדים. חלק מהבגדים נמסר במתנה וחלק נמכר במחיר סמלי בבוטיקים מיוחדים של ויצו.

הבגדים באים משלושה מקורות: מתרומות של יצרנים ובעלי חנויות הנותנים מעודפיהם; מחמישים הפדרציות של ויצו ברחבי תבל ומאוחרים המעבירים לארגון את הבגדים שחדלו להשתמש בהם – בין אם אלה של הילדים ובין אם הם של בני הבית הבוגרים.

מי שמעוניין להעביר את הבגדים המיותרים לויצו, יוכל לעשות זאת במחסן המרכזי ברח' מהרל 16 בתל אביב, בימים א–ה בשעות 0800–1200. ובתקופת החגים (עד המועד – סגור). פרטים ונוסף אפשר לקבל במחסן, בטלפון 03-220763.

האוניברסיטה הפתוחה

אבלה
על מותו של

אבא קובנר

ידיד נאמן
וחבר מועצת האוניברסיטה הפתוחה
במשך שנים

כואבים ועצופי יגון
משתתפים בצער המשפחה והקיבוץ
על מות

אבא קובנר

איש תנועה מרים דגל התתנגדות והלוחמה
משורר ואיש הרוח

בית לוחמי הגטאות
למורשת השואה והמרד
ע"ש יצחק קצנלסון

אקו"ם – אגודת קומפוזיטורים,
מחברים ומו"לים למוסיקה בישראל

אבלה על מות חברה

אבא קובנר

ומביעה תנחומים למשפחה

לחברתנו
פנינה קדוש

איתך באבלך במות

אביך ז"ל

בנק הפועלים בע"מ
סניף אפקה
ההנהלה והעובדים

לחברתנו
ריבלין ויקי

איתך באבלך במות

אימך ז"ל

ישראכרט בע"מ
ההנהלה והעובדים

אנו משתתפים בצערו של חברנו לעבודה
שמאי תדמור
במות

הוריך ז"ל

תנובה
ההנהלה והעובדים
סניף מחוז חיפה

בצער רב אנו מודיעים על פטירתו של חברנו

עוזי גרכט

ההלוויה תתקיים ביום ג', ו' בתשרי תשמ"ח 29.9.87
היציאה משער הקבוצה בשעה 15:30.

המשפחה
ובית מעין צבי

במלאת שלושים לפטירתו של יקירנו

פנחס אקרלינג ז"ל

יתקיים טקס אזכרה וגילוי המצבה ביום שלישי ו' בתשרי תשמ"ח (29.9.87), בשעה 16.00, בבית העלמין „הדרום" (בגבול חולון בת-ים). נפגשים ליד השער החדש.
אוטובוס יצא בשעה 15.15 מדרך השלום 129 ת"א.

המשפחה

לחברה **מרגלית אברמוביץ'**

אתך באבלך הכבד
על מותו של

אביך ז"ל

גמול חברה להשקעות בע"מ
ההנהלה והעובדים

היום יום שני 28.9.87 ה' תשרי תשמ"ח
במלאת שנה למות חברנו היקר

חיים רזניק ז"ל

נעלה לקברו להתייחד עם זכרו
בשעה 16.00 בבית העלמין במסדה

המשפחה
וקבוץ מסדה

על מות

יוספלה טבנקין

מפקד, חולם, לוחם

א ב ל

יצחק רבין
שר הביטחון

על מותו של

יוספלה טבנקין ז"ל

אבלה

הכנה לבירורים מדיניים הברתיים
ע"ש משה דיין

למשפחת טבנקין
ובית עין-חרוד

אתכם בכאב ובאבל על מותו של

יוסף (יוספלה) ז"ל

מג"ד הרביעי בפלמ"ח

עמותת „הפלמ"ח"

למשפחת טבנקין
ולבית עין חרוד מאוחד

אתכם באבלכם על מות

יוספ'לה טבנקין ז"ל

בית מעלה החמישה

על מותו של

יוספלה טבנקין

ידיד,
לוחם לעצמאות ישראל במחרשה, ברובה ובתעשייה,

א ב ל

סטף ורטהיימר

בצער רב אנו מודיעים על פטירת יקירנו

משה עמיר
(וכשטיין)

ההלוויה תתקיים היום, יום שני ה' בתשרי תשמ"ח 28.9.87
בשעה 15.30 במושב בית שערים

עדה
נויקה עמיר ומשפחתו
רות עדמי ומשפחתה
עופרה ניצן ומשפחתה
יעל תבשוש ומשפחתה
מלכה מנדלבאום ומשפחתה
מידיק בנימיני ומשפחתה

לחברנו
בוריס אורמן

אתך באבלך במות

אביך ז"ל

משכן – בנק הפועלים למשכנתאות בע"מ
ההנהלה והעובדים

תנחומינו לבני המשפחה

במות עליהם בן עירנו

אברמסון חנוך

היקר באדם

ארגון יוצאי ישניבה

קשיים בהעברת כספי הסיוע מירדן לרצועה

מאת דני צדקוני, כתב „דבר" בדרום

גורמים פרטיים ברצועה מתקשים לקבל הלוואות פיתוח מקרן הסיוע הירדנית לעזרת הרצועה בגלל חוקי המטבע ותקנות קבלת הלוואות.

כידוע, מהווה הדינר הירדני הילך חוקי בגדה, בעוד שברצועה המטבע החוקי היחידי הוא השקל הישראלי, אם כי הבסיס לחישובים מסחריים ברצועה הוא הדינר הירדני, המשמש גם כמטבע עובר לסוחר בין התושבים.

את כספי ההלוואות הירדניות יכולים תושבי הרצועה לקבל בש"ח רק בבנק „קאהיר־עמאן" בשכם, הדורש ערבויות של תושבי הגדה. הבנק השכמי אינו מקבל כערבים תושבים מהרצועה. לדברי אישים מהרצועה המעורבים בנושא, יוצר הקושי שבהשגת ערבים מהגדה פתח לשוק שחור של מתן ערבויות.

אי לכך פנו לאחרונה גורמים ברצועה בבקשה שההלוואות הירדניות יועברו אליהם באמצעות בנק „פלשתין" בעזה.

איראן נאלצה לסגור מרכז הרכש בלונדון

מאת דליה שרון, סופרת „דבר" בבריטניה

לונדון (מיוחד ל"דבר"). – בריטניה הורתה לאיראן לסגור את מרכז רכישת הנשק שלה בלונדון, בתגובה על ההתקפה האיראנית על המיכלית "ג'נטל בריז" מהונג-קונג, שנשאה דגל בריטי.

צוות משרד הרכש האיראני, המונה 30 איש, התבקש לעזוב את בריטניה תוך שבועיים. משרד הרכש, שדרכו עובר לפחות 70 אחוז מהנשק שקונה איראן, נמצא בקומה השישית של בניין משרדים ברחוב ויקטוריה, מול משרד המסחר והתעשייה הבריטי וליד בניין הפרלמנט.

רשת הטלוויזיה העצמאית הזכירה את סוחר הנשק הישראלי יעקב נמרודי כאחד הסוחרים אשר מכרו נשק אסור לאיראן דרך המשרד בלונדון. הבניין נרכש ב־1970 בידי השאה, ובקומה החמישית שלו שוכנים משרדי חברת הנפט הלאומית האיראנית.

מקורות בלונדון טוענים, כי רוב רכישות הנשק נעשות על-ידי אנשי „משמרות המהפיכה", העובדים במסווה של אנשי חברת הנפט בקומה החמישית, ועל כן תשפיע סגירת המשרד מעט מאוד על רכישת הנשק בפועל. משרד הרכש יפעל מעתה מהאמבורג שבגרמניה.

איראן הגיבה בניתוק כל קשרי המסחר עם חברות בריטיות – מוסר ה"אינדיפנדנט", בשם מקורות מהימנים בטהראן. כנראה ייסגרו גם הבנקים האיראנים בסיטי של לונדון ייסגרו, ככל הנראה, ופעילותם תעבור לדובאי. משרד סוכנות הידיעות האיראנית "אירנה" יעבור לבריסל.

במלאת שלושים לפטירתה של יקירתנו

כרפוסטר צילה ז"ל

תערך אזכרה ביום ג' ו' בתשרי תשמ"ח 29.9.87
בבית העלמין בחולון.
נפגשים בשעה 2.45 ליד השער הישן.

המשפחה

לעדנה יאיר והמשפחה

אתכם באבלכם הכבד במות האם

הלה קרן־צבי

ההלוויה תתקיים היום יום ב' 28.9.87
בשעה 15.00 בקיבוץ להב.

בית להב

ביום שלישי ו' תשרי תשמ"ח (29.9.87)
יום השנה לפטירת חברתנו

אלה מרכס ז"ל

נעלה לקברה ונתייחד עם זכרה בשעה 4 אחה"צ
בבית העלמין בינור.

המשפחה
ובית יגור

האבא והסבא הנפלא שלנו

זליג מפעלי (מיפלוב)

איננו

ההלוויה תצא היום יום שני ה' תשרי תשמ"ח (28.9.87) בשעה 2.30 אחה"צ מבית הלוויות העירוני רח' דפנה 5 ת"א לבית העלמין בחולון.

האבלים:
בתו וחתנה: **דליה ויוסף גינת**
הנכדים: **נעמה ועדו**

אנו מודיעים בצער על פטירתו
של חברנו לעבודה

אברהם רכס ז"ל

תנובה אגף מחוז – חיפה
ההנהלה והעובדים

הודעה לציבור
על הצעה מיוחדת
לרכישת יחידות במחיר מופחת
בקרנות הנאמנות
בניהול הפועלים – ניהול קרנות בנאמנות בע"מ

מוצעות בזה לציבור יחידות של קרנות נאמנות לרכישה במחיר מופחת בתקופה מ־1.10.87 עד 15.11.87 כדלקמן:

בקרנות: „איתן", „אלמוג", „ארז", „תמר", „יבול", „יערה", „כוכב", „מגל", „סער", „עדיף", „צבר", „קשת", „רשף", „השביט", תימכרנה היחידות במחירן היסודי כפי שייקבע בתוספת שיעור הוספה של 0.20%.

בקרן „גורן" תימכרנה היחידות כדלקמן:

א. בהתאם לתשקיף הקרן, בתקופות מ־1.10.87 ועד 5.10.87 ו־1.11.87 ועד 3.11.87 תימכרנה היחידות במחירן היסודי כפי שייקבע, ללא תוספת שיעור הוספה.

ב. בתקופות מ־6.10.87 ועד 31.10.87 ומ־4.11.87 ועד 15.11.87, תימכרנה היחידות במחירן היסודי כפי שייקבע, בתוספת שיעור הוספה של 0.20%.

הזמנות לרכישת היחידות ניתן להגיש באמצעות כל אחד מסניפי בנק הפועלים בע"מ ובאמצעות חברי הבורסה לניירות ערך בתל־אביב.

אין הודעה זו מהווה הצעה לרכישת היחידות הנ"ל.

מנהל הקרן:
הפועלים – ניהול קרנות בנאמנות בע"מ.

הפועלים
ניהול קרנות בנאמנות בע"מ

בנק ישראל

חדש

הודעה על הוצאת מלווה קצר מועד

ביום 30.9.1987 תונפקנה סדרות מלווה קצר מועד לפי הפירוט הבא:

מספר הסדרה	כמות מוצעת במיליוני שקלים חדשים שווי נקוב	מועד הפדיון	ימים לפדיון
1247 ג'	100	23.12.87	84
0148 ד'	100	27.1.88	119

בקשות לרכישה של הסדרות תוגשנה באמצעות הבנקים וחברי הבורסה לניירות ערך, במחירים שיהיו נמוכים משווין הנקוב. יום המכירה הראשון בבורסה לניירות ערך יהיה יום ג', 29.9.1987 (ערך יום ד', 30.9.1987).

ביום המכירה הראשון בבורסה ימכור בנק ישראל את מלוא הסכום המוצע או חלק ממנו כפי שייקבע על ידו.

הסדרות תסחרנה בבורסה לניירות ערך ביחידות של 100 שקל חדש שווי נקוב ותפדינה על ידי בנק ישראל בשווין הנקוב (100%), בתאריך הנקוב לעיל.

התנאים המחייבים לסדרות הנ"ל פורסמו בתקנות מלווה קצר מועד (סדרות מסוג ג') התשמ"ד – 1984 – ו(סדרות מסוג ד') התשמ"ז 1987.

פרטים נוספים אצל הבנקים וחברי הבורסה לניירות ערך.

מפעל הפיס

הודעה בדבר תחילת תוקפה של תכנית „לוטו" מס' 1/1987 באזור „הדרום"
וביטול תחולתה של תכנית הלוטו 1981/א' באותו אזור

1. מפעל הפיס מודיע בזה, בהתאם להוראות סעיף 41 לתכנית „לוטו" מס' 1/1987, שפורסמה בילקוט הפרסומים מס' 3486 מיום 17.9.87 עמ' 2714 (להלן – התכנית החדשה), כי התכנית החדשה תיכנס לתוקפה באופן הדרגתי, ותופעל בשלבים במועדים מסוימים באזורי הפצה מסוימים, כפי שיפורסם ברבים מזמן לזמן.
2. בשלב הראשון תופעל התכנית החדשה ביום 30 בספטמבר 1987 לקראת הגרלת ה„לוטו" מס' 40/87 ואילך, באזור־ההפצה „הדרום", (קידומת נתוני הזיהוי שלו:___), וזאת בכל אותן התחנות שבאזור „הדרום" שבהן הותקן ומופעל מסוף של המערכת הממוחשבת בין מסוף מקוון (ON-LINE) ובין מסוף דו־תכליתי (ON/OFF-LINE).
3. לפיכך, תכנית הלוטו מס' 1981/א', שפורסמה בילקוט הפרסומים 2684 מיום 11.11.81, בעמ' 910 על כל תיקוניה (להלן – התכנית הקודמת), תחדל לחול ביום 29 בספטמבר 1987, מיד לאחר קיום הגרלת „הלוטו" מס' 39/87, בכל תחנות־האיסוף של טופסי לוטו שבאזור „הדרום" (בין אם באותה תחנה הותקן מסוף כאמור ובין אם לאו), אך זאת תוך שמירת זכויותיהם של כל מי שמחזיק בטופס לוטו שהוחתם בתחנה כלשהיא מאותן התחנות לקראת הגרלה כלשהיא שמספרה עד 39/87 ועד בכלל.
4. בהתאם לכך, החל מיום 30.9.87 ואילך, לא יתקבל עוד באף אחת מהתחנות שבאזור „הדרום", כל טופס־לוטו שהונפק על־ידי המפעל לפי התכנית הקודמת, וניתן יהיה למסור לתחנות אלה אך־ורק טופסי־לוטו חדשים, שהונפקו על־ידי המפעל לפי התכנית החדשה לצורך החתמתם במסופים של המערכת הממוחשבת.
5. בכל יתר אזורי־ההפצה – המשיך לחול התכנית הקודמת ללא שינוי, עד להודעה חדשה.
6. על מועד הפעלתה של התכנית החדשה באזור־הפצה נוסף (אחד או יותר) – תבוא הודעה/ות נוספת/ות.

גדעון גדות
יו"ר הדירקטוריון

שערי קרנות נאמנות

הקרן	מחיר היחידה	מחיר הפדיון
אב	5939.34	5917.19
אבוקה	567.91	565.62
אגוד	260.63	255.82
אדיר	1735.68	1701.54
אדום	2967.97	2947.12
אופיר	1967.25	1953.04
אור	441.57	437.74
אורין	147.41	144.50
אורלי	284.55	282.51
אורן	840.43	824.00
אייל	4020.47	3943.13
איריס	5719.68	5593.99
איתן	773.40	757.94
אלון	620.58	607.82
אלמוג	679.05	665.85
[illegible]	105.50	103.07
ארז	408.10	400.2
אש	200.13	195.74
אשל	185.87	182.26
אתרוג	257.77	255.33
בדולח	2817.96	2798.68
ברוש	589.58	578.20
ברק	594.42	582.82
ברקת	311.74	309.55
גביש	1608.56	1597.24
גבע	1131.32	1114.56
גדין	452.08	443.57
גיא	10347.30	10193.87
גיל	3502.03	3436.74
גלית	632.85	625.11
[illegible]	455.48	451.24

הקרן	מחיר היחידה	מחיר הפדיון
דוכיפת	539.02	528.45
דולב	251.86	245.91
דורון	1528.54	1499.88
[illegible]	269.52	264.45
דליה	605.84	595.63
דרור	390.52	383.28
דקל	495.00	483.60
הדס	449.81	445.59
הוד	549.80	540.38
[illegible]	2870.91	2885.94
הדר	21534.28	21019.29
זיו	19756.33	19464.58
זמיר	597.16	585.52
זהבית	167.02	163.57
[illegible]	137.32	136.93
[illegible]	214.35	212.84
חן	146.47	146.18
[illegible]	1499.18	1485.23
טל	6299.22	6224.72
יבול	452.30	443.65
יהלום	2745.98	2726.99
[illegible]	433.62	438.06
[illegible]	446.02	436.54
כוכב	403.13	395.33
כחל	138.93	136.20
כלנית	667.07	655.84
[illegible]	263.58	261.02
כרמל	156.45	153.26
כתר	1260.76	1236.26
להב	4961.04	4868.15
[illegible]	124.01	122.04

הקרן	מחיר היחידה	מחיר הפדיון
לפיד	477.41	468.04
לקט	1883.26	1845.33
לשם	355.19	352.68
מבחר	1318.67	1293.32
מבטח	3854.68	3818.71
מגד	263.97	260.31
מגן	3834.77	3788.71
מגל	415.88	411.30
[illegible]	2177.75	2146.15
[illegible]	969.08	959.74
[illegible]	28059.40	27621.41
[illegible]	1015.38	995.34
[illegible]	5034.98	4939.50
[illegible]	774.22	759.39
[illegible]	362.04	358.57
מרגלית	1597.29	1585.86
[illegible]	121.98	121.58
מרום	1319.17	1293.54
[illegible]	29732.32	29291.36
נטיף	568.65	566.76
[illegible]	547.21	536.86
[illegible]	7302.09	7194.18
[illegible]	704.26	692.00
סגולה	159.59	158.32
סלע	353.31	350.77
[illegible]	523.26	512.99
ספיר	428.77	420.84
[illegible]	185.78	184.23
[illegible]	419.47	411.63
[illegible]	916.14	909.93
[illegible]	494.54	487.60

הקרן	מחיר היחידה	מחיר הפדיון
[illegible]	1283.94	1273.25
[illegible]	2816.98	2796.21
עדיף	490.22	479.42
[illegible]	135.97	133.43
[illegible]	1802.22	1789.41
צבר	585.12	573.60
[illegible]	535.25	522.88
צוק	123.46	122.07
[illegible]	1091.33	1082.45
[illegible]	575.28	567.18
[illegible]	1897.32	1884.27
[illegible]	2505.72	2499.42
קשת	181.00	180.64
[illegible]	20826.38	20653.49
רימון	130.64	130.40
רקפת	848.18	835.78
רשף	420.22	417.45
שביט	442.16	433.67
[illegible]	343.56	339.91
[illegible]	485.44	482.03
[illegible]	394.22	391.82
[illegible]	937.27	923.65
[illegible]	—	—
[illegible]	184.73	180.60
[illegible]	280.90	275.38
[illegible]	655.94	632.27
[illegible]	533.70	527.40
[illegible]	102.96	102.32
[illegible]	236.03	231.59
[illegible]	196.37	194.93
[illegible]	1469.83	1458.36
[illegible]	526.43	524.53

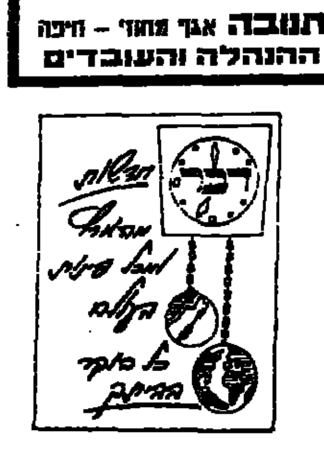

רכוש ספר מספרית דבר

אנו כואבים על פטירתו של בעלי אבינו וסבנו היקר

סיני שולדנפרי ז"ל

שנפטר בשיבה טובה

ההלוויה תצא היום, יום שני ה' בתשרי תשמ"ח 28.9.87 בשעה 12.00 בצהריים מבית הכנות רח' הנוטר 7 קרית חיים לבית העלמין הישן בחוף הכרמל חיפה.
תחבורה תעמוד לרשות המלווים (נפגשים בשער שליד בית העלמין הצבאי בחיפה).

המתאבלים:
אשתו: מלכה — שמעיהו (שמיקה)
בנותיו ובנו — תרצה שלף
רבקה ואמוץ עמיעד — אורנה ואהוד טל
נכדיו ונינו ויתר בני המשפחה

בפתיחת המחזור הראשון בלאומית

אליצור נתניה 101 בית"ר תל־אביב 84

מאת משה כהן

גם יכולת ביניונית המספיקה אמש לקבוצת אליצור נתניה לגבור במשחק ראוויום ללא קהל על קבוצתה השאפתנית של בית"ר ת"א בתוצאה 84:101 (49:56).

הניכיו של צבי שרף סבלו מחוסר יציבות ביכולתם. לצד דקות טובות היו לויסמן וחבריו גם הרבה רגעי שפל, שלמזלם לא נוצלו עד תום ע"י יריביהם.

אין ספק, כי לאליצור נתניה יהיה השנה מה לומר בצמרת הטבלה. לקבוצה זו יש צוות שחקנים יעיל ומאוזן ובמהלך העונה עוד נשמע עליהם רבות.

דווקא קבוצת בית"ר ת"א הפתיעה לטובה. לאחר פתיחה גרועה, הנוכיחו מרק סימפסון, ביכולת קליעה מעולה, ומוזז, שקלט 18 כדורים חוזרים מהסל, כי קבוצתם לא תשמש בשר תותחים לקבוצות הצמרת. רק כושרם הנופני הלקוי של הביתריים מנע מהם בסיום אפשרות להפתיע.

כאמור, הפתיחה היתה שייכת לשחקני עיר היהלומים, שבמהלך המחצית הראשונה הוליכו בהפרש שנע בין 7 ל־15 נקודות. אבל במחצית השניה חל מפנה ביחסי הכוחות והביתריים הצליחו לצמק את התוצאה – 70:69. במצב זה, שבו הנתניים לעצמם והצליחו להבטיח בסיום מהיר את נצחונם.

שפטו דגן ושגב בהיכל הספורט ביד־אליהו.

● נקודות לאליצור נתניה: ויסמן (24), מאלוביק (17), גברסון (15), לוקאס (14), קרמן (13), פייר (8), ברכה (7).

● נקודות לבית"ר ת"א: סימפסון (32), יעקובי (19), מורז (18), גינזבורג (10), קולאס והוצאד 2 כ"א, מוסקוביץ (1).

קבלת פנים „חמה" לויינקרנץ בחיפה

מאת משה כהן

המשחק בין קבוצות מכבי חיפה והפועל ת"א יעמוד הערב במוקד משחקי המחזור הראשון בליגה הלאומית בכדורסל.

„עונת המלפפונים" הסתיימה סוף סוף והערב יתחילו השחקנים לדהור על מגרשי הפראקט. במהלך הקיץ הארוך ביצעו כמה קבוצות רכש יקר וחסר תקדים וכעת ירצו העסקנים והאוהדים פירעון מהיר של השטרות.

בעיר הכרמל יערך ללא ספק המשחק המעניין של המחזור. קבוצת הפועל ת"א תנסה לדלג על פני משוכה חיפאית גבוהה. לפחות על הנייר ה„אדומים" טובים יותר, אבל לחיפאים השאפתנים יהיה יתרון הביתיות. אוהדי חיפה, הכועסים על משה ויינקרנץ שניפה מהעבודת את גורדון ושטיינהאור, הבטיחו קבלת פנים „חמה" למאמן הלאומי וקבוצתו.

בעיר הבירה תארח קבוצת הפועל ירושלים את העולה החדשה, מכבי נתניה. יכולתה של נתניה מהווה עדיין נעלם. גם קשה להתנבא על יכולתה של הפועל ירושלים, שביצעה במהלך הפגרה מהפכה בסגל השחקנים. נראה שהירושלמים ינצלו את יתרון הביתיות כדי לפתוח את העונה בנצחון.

הפועל חולון תארח את העולה השניה, אליצור נווה דוד רמלה. במשחקי המבחן לא הרשימו הרמלאים לטובה והחולונים, עם ארבעה שחקניהם שווּמי העור, מעבורים לזכות בנצחון קל.

האלופה, מכבי ת"א, תארח את הפועל חיפה. גם אם בארלו לא יספיק להגיע למשחק, לא מצפים לתנביה של דלף קליין בעיות מיוחדות מול הפועל חיפה, שתאלץ להאבק במהלך העונה נגד הירידה לליגה הארצית.

גם להפועל גליל־עליון מצפה משחק ביתי קל. שחקני הגליל יארחו את קבוצתה חסרת היומרות של מכבי ר"ג. וכל תוצאה, פרט לנצחון מנוזן של בוד ליו וחבריו, תחשב להפתעה.

בליגה לנשים

משחקי המחזור השני בליגה הלאומית לנשים שייערכו הערב: הפועל ירושלים – מכבי קרית־מוצקין; מכבי ת"א – הפועל חיפה; גבעת־חיים – בני יהודה ת"א; הפועל בלבוע – הפועל ת"א; אליצור קרית־אונו – אליצור ראשל"צ.

כדורידני ר"ג שוב נוצחו ע"י הרוסים 26:22

קבוצת הכדוריד של הפועל רמת־גן נוצחה אתמול גם במשחק הגומלין מול קבוצת הכדוריד הרוסית החזקה מאי מוסקווה. הרמת־גנים נוצחו הפעם בתוצאה מכובדת למדי – 26:22, לאחר שגם בהפסקה הוליכו הרוסים בארבעה שערים (13:9).

המשחק, שנערך בהפועל, במערב גרמניה, היה שקול במיוחד במחצית השניה. כשהפועל יוצא מנצחונם הבא שלו הרוסים לשלב הבא במשחקי גביע ההתאחדות האירופית בכדוריד. גם במשחק הראשון, בסוף השבוע, היתה יד הרוסים על העליונה והם ניצחו 20:28.

● השערים לרמת־גן: וליגנר (7), גרא (6), גוז (5), סופר (3), חימלנסקי (1).

באולם המשחק שבו חזו 300 צופים, צייר אלמונים ערב המשחק צלבי קרס ורשמו סיסמאות אנטישמיות על קירות האולם. המארגנים, שהבחינו בכתובות בשעות הבוקר, סיידו את הקירות. העיר ווּפרטאל בחבל הרוהר נבחרה במקום ניטראלי מתאים לעריכת המשחק, לאור העובדה שברה"מ וישראל אינן מקיימות ביניהן יחסים דיפלומטיים.

גבעתיים 125 הפועל ר"ג 76

הירודת מהליגה הלאומית, קבוצת הפועל רמת־גן, נחלה אמש, במחזור השני בליגה הארצית בכדורסל, תבוסה גדולה מידי אחותה, מגבעתיים בתוצאה 125:76.

ביתר המשחקים היו התוצאות הבאות: מחוז צפון: הפועל אילון/גבת – הפועל עין־דור 51:92; מכבי קרית־מוצקין – מכבי חדרה 71:84; הפועל גן־שמואל – קרית־אתא 59:71; הפועל קרית־שמונה – הפועל כנרת 59:65.

מחוז דרום: מכבי דרום ת"א – הפועל גבעת־שמואל 85:115; מכבי פ"ת – הפועל נען 84:89; אליצור קרית־אונו – הפועל באר־שבע 62:79; מכבי ר אשון־לציון – הפועל קרית־גת 51:82.

בעין עקומה/ אהרן להב

באין ספורטאים אין צורך במלווים

לא הולך לספורטאי ישראל באולימפיאדות. מאז האסון באולימפיאדת מינכן 72, לא הצליחו ספורטאי ישראל להגיע לשיאם במשחקים האולימפים או שלא הופיעו במשחקים בגלל נסיבות פוליטיות. גם באולימפיאדת סיאול 88 ישארו ספורטאים טובים בבית – הפעם בגלל יום כיפור, הנופל באמצע המשחקים בבירת דרום־קוריאה וימנע השתתפותנו בכמה ענפים.

שנה לפני פתיחת המשחקים (ספטמבר 88) הציגו ראשי ההתאחדות לספורט תמונת מצב בסגל האולימפי. על פי דבריהם רק מי שיעמוד בתביעות שקבעה הוועדה לספורט הישגי בראשות תומאס למפרט – יכלל במשלחת. עד כה טובים סיכוייהם של חמישה ספורטאים: השייטים אלדד אמיר ויואל סלע ב„הולנדי מעופף", הסייפים אחדי כרמי ולידיה התואל, בסיוף קבוצתי השחיין איל שטיגמן. כל היתר שהוזכרו כמו מתאבקים, מתעמלים, שייטים וגלשנים, קלעים וג'ודוקאים עוד יצטרכו להגיע לרמה רבה כדי לזכות בכרטיס הנסיעה לסיאול.

יו"ר ההתאחדות לספורט, עמי שלף, הצהיר במסיבת עתונאים כי „ספורטאים שאינם נכללים בסגל האולימפי יקבלו להצטרף אליו אם יקבעו תוצאות בולטות עד לאביב 1988. נסגור את הרשימה ארבעה חודשים לפני המשחקים כדי לאפשר לספורטאים להתכונן בשקט ללא מתח של מבחנים".

הבדיחה זו מירושה, שלא עוד השיטות הישנות של הישגים לנוח ולוחצים לנוח וכל דאלים גבר. בוסעים ליצג רק באלה שיעמדו באמות מידה מדודות ושום כיפוף לא יוסום השתתפותם. אל המקצועות האישיים יתווספו לכבוד עוד אחד או שני טניסאים ואם יקרה נס – נבחרות הכדור (כדורגל וכדורסל) הזוכות להשתתף במשחקים טרום־אולימפיים.

בקיצור, לסיאול תצא ככל הנראה משלחת קטנה מאד של ספורטאים. הרבה פחות מבין במקרה הטוב. באותה מסיבת עתונאים התלוננו כלי התקשורת אודות מספר המלווים ומבין השורות שלא נכתבו אפשר היה לחוש, כי במוסדות הספורט לא מרגישים מינימום הספורטאים המייצגים וכי העסקנים יתווספו מספר נכבד של מקומות בטיסה הארוכה והיקרה לסיאול.

מובנו, איפוא, להתריע כבר עתה על תופעה זאת. חמישה או שבעה ספורטאים לא צריכים מספר כפול של מלווים. וגם לא כמספרם. לצורך הייצוג די בשניים שלושה ראשי משלחת שיכללו את יו"ר הוועד האולימפי סגנו ומנהל משלחת. כל השאר, משובים ככל שיהיו, אינם דרושים שם. זהו נושא עתיק יומין. תמיד נמתחת עליו ביקורת אבל עבי העיר מצטפפים וכל המכבד עצמו פשוט נעלב אם אומרים לו להשאר בבית.

במשך השבת הקרובה נעקוב בעניין אחרי ההתפתחויות. בשכה הליוזי ונחזור ונתריע אם ינסו לנפח משלחת אולימפית בתוצאות עתק. היות ויום כיפור תוקע לא רק לגבי ספורטאים – אין טוב מיום זה לעסקנים לעשות את חשבון הנפש בבית.

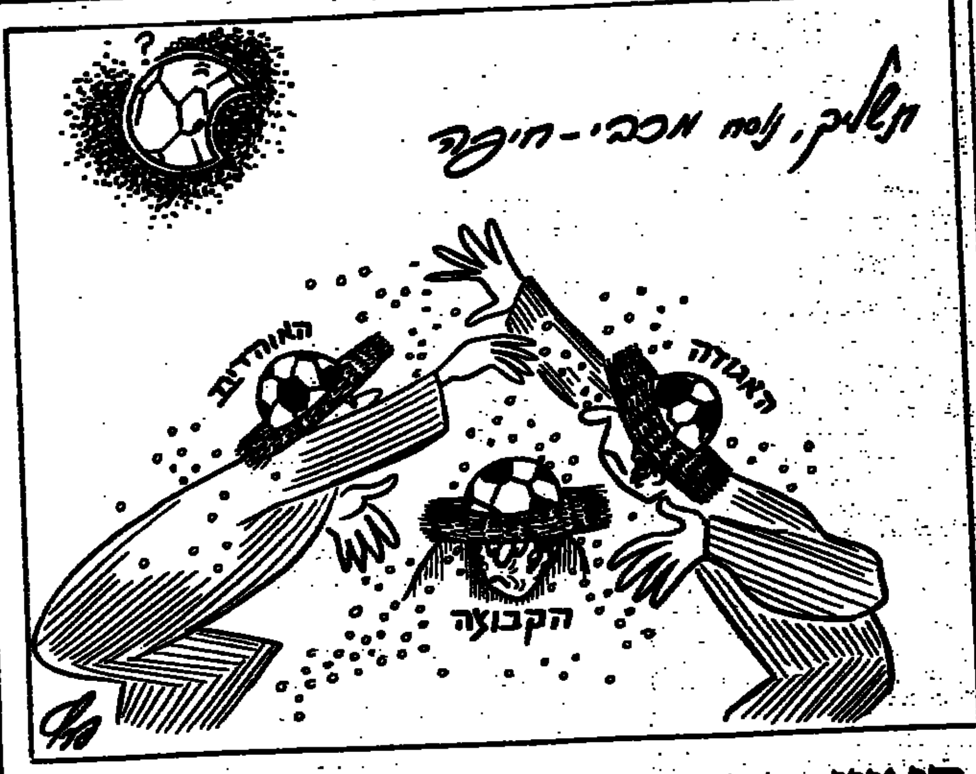

ראש הבקיע צמד בכורה בליגה והצעיר יובנטוס לנצחון 1:3

איאן ראש החל לפרוע את השטרות. אתמול, לעיני קהל אוהדיו הביתי, הבקיע ראש את שני שעריו הבכורה שלו בליגה האיטלקית והוליך את קבוצתו, יובנטוס, לנצחון על העולה החדשה פאסקארה בשיעור 1:3.

פאסקארה, שהוליכה עד אתמול את הטבלה עם שני נצחונות משני משחקים, פינתה את מקומה לרומא וירדה למקום החמישי.

האלופה נאפולי, אף היא עם מלוא הנקודות עד אתמול, שיתפה לראשונה את הברזילאי קארקה, לצידו של דייגו מארדונה, אולם זה לא הועיל והאלופה נוצחה 1:0 ע"י העולה החדשה, פיזה, שחיתה חסרת נקודות עד למשחק זה. יצויין, כי פיזה שיחקה מרבית דקות במשחק ב־10 שחקנים אחר הרחקתו של האנגלי פיטר אליוט, בעודו פציעה ביריב.

רומא, שגברה במשחק חוץ על אווילינו בתוצאה 2:3, העפילה כאמור לראש הטבלה עם חמש נקודות משש אפשריות. שש קבוצות מפגרות אחריה בנקודה.

במשחקה של יובנטוס הבקיע ראש את שערו הראשון בדקה ה־43, לאחר שקיבל מסירה ארוכת טווח מחברו הדני מיכאל לאודרופ. את שערו השני הבקיע בדקה ה־61, בתום מבצע אישי מהיר, בו חלף על פני השוער האורח ג'יוזפה גאטה. המגן קסחורו העלה ל־0:3 בדקה ה־75, לפני שהברזילאי ג'ונינר, עדיין בכושר שלו בגיל 33, צימק שבע דקות מהסיום.

נאפולי לא הפסידה משחק ליגה מאז חודש אפריל. הפסדה אתמול לא יכול היה ליפול בזמן גרוע יותר עבורה, שכן מחרתיים צריכה האלופה האיטלקית להיות בשיאה לקראת מפגש הגומלין בגביע אירופה נגד ריאל מאדריד. הפסדה של נאפולי בא בעקבות כדור עונשין מנקודה הלבנה (70) מרגלי קלאודיו סקולסה, לאחר הכשלתו של הגנגה הברזילאי. מארדונה וקארקה ניסו להגיב בהתקפות מהירות, אך ניתקלו בהגנה הצפופה של פיזה, שמנעה כל נסיון הבקעת שער.

רומא הוכיחה, כי היא חוזרת לכושרה, והנהגתה משער של הפולני בונייק בדקה החמישית, לאחר שקיבל מסירה מחברו הגרמני רודי פלר.

גרמני אחר, הנס פיטר בריגל, היה שותף לנצחון קבוצתו החדשה סמפדוריה – 1:3, על קבוצתו הישנה ורונה, בהבקיעו שער בדקה ה־14. הדני פרבן אלקייר הבקיע למנוצחים.

מילאן סיימה בתיקו אפס את משחקה נגד צ'סנה הלפני אחרונה בטבלה. רק ההולנדי רוד חוליט שיחק לאורך כל 90 דקות המשחק. חברו ואן־באסטן נפגע בגבו, שיחק רק במחצית השניה, אך לא הביא תועלת רבה.

אינטר גברה על אמפולי 0:2, משערים של אלסנדרו אלטובלי ואלדו סרנה, שהחלים מפציעה. אסקולי גברה על טורינו 0:3; פיורנטינה – קומו 1:1.

סיקל בריד 0:3; גנט – בוורן 0:2; ס.ב. ליאז' – קורטרייך 1:2.

● בבולגריה: סלאביה מוליכה עם 12 נקודות משבעה משחקים על מקומה כראש, למרות שסיימה בתיקו 1:1 את משחקה עם סארייר.פגרבאהצ'ה ספגה הפסד נוסף, הפעם נגד סאקאראספור 2:0.

לאחר תיקו 1:1 עם אסור. ויטושה – ברו 0:2.

● במזרח גרמניה: דינמו ברלין נוצחה 3:1 לדינמו־דרזדן, אך שמרה על מיקומה בראש הטבלה. קרל צייס יאנה – שטאל ריזה 0:1; קרל מארס שטאט – לוקומוטיב לייפציג 2:2.

● בתורכיה: גאלאטסריי שמרה

הכדורגלן רובסון בעקבות בקנבאואר

מאת שמואל טל

בריאן רובסון, קשרה המצטיין של נבחרת אנגליה וקבוצת מנצ'סטר יונייטד, ערך בשבת את צעדו הראשון בתפקידו החדש במגרש – ה„ליברו" – והוליך את קבוצתו לנצחון על סוטנהאם בשיעור 0:1. מעבר לנצחון, שחיזק את מעמדה של ה„יונייטד" בצמרת, הצליח רובסון להצדיק את התקוות שתלה בו מאמנו, אלכס פרגוסון.

פרגוסון אמר מיד לאחר שריקת הסיום: „אני חושב שהוא יכול לבצע את התפקיד שביצע בקנבאואר במערב גרמניה. בקנבאואר היה קשר מצטיין עד שירד להגנה והפך שם ל„ליברו" הטוב בעולם. הוא שיחק בתפקיד זה כ־10 שנים וכזכור עשה זאת בהצלחה מרובה."

רובסון עצמו סירב להגיב על החלטת מנהלו לשנות את תיפקודו. במקום זאת אמר: „המועדון משלם לי כדי לשחק. אני אשחק במקום שיציבו אותי."

החלטתו של פרגוסון להציב את הכדורגלן המצטיין בחוליה העורפית, כעמידה אתגר בפני מנהל הנבחרת האנגלית, בובי רובסון, כשיקבע את הרכב נבחרתו לקראת משחקה נגד תורכיה באליפות אירופה לאומות, בשבוע הבא.

מכל מקום רובסון הכדורגלן ימשיך למלא את תפקיד ה„ליברו" במדי קבוצתו עד לסוף העונה, כך מבל משם הבוזר מנהלו שהוסיף: „הוא יכול לא להיות לגמרי מרוצה מהשינוי בתפקידו, אך לדעתי הוא מילא את תפקידו על הצד הטוב ביותר וסייע מאד לקבוצה."

על הקריירה של רובסון במדי הנבחרת אמר פרגוסון, כי אין לו כל כוונה לפגוע בה, אך לדעתו השינוי הוא טוב עבור הקבוצה, אותה הוא מנהל ולפיכך יעשה את הכל להצלחתה.

זכייה תשיעית לטניסאית גראף

סטפי גראף זכתה בנצחונה התשיעי בטורנירים של הפרס הגדול, כשגברה אתמול בהמבורג על בת ארצה איזבל קאטו 2:6, 2:6.

● בטורניר הגברים בברצלונה זכה בבכורה הארגנטיני מרטין חייטה, שהפתיע בנצחונו על השוודי מאטס וילאנדר 6:7, 4:6, 6:4, 6:0, 4:6. 5000 צופים במשחק, שנמשך יותר מארבע שעות.

● האמריקאי דייויד פייס השוודי סטפן אדברג יתמודדו בגמר טורניר הסגים בלוס אנג'לס, לאחר שניצחו בחצי הגמר. פייס ניצח את ברד גילברט 3:6, 7:6, 3:6 ואדברג גבר על טים וילקינסון 2:6, 3:6.

גולשי הגלים במקום השלישי באליפות אירופה

נבחרת ישראל בגלישת גלים סיימה במקום השלישי במקצה הגבר הראשון, מבין השניים, באליפות אירופה שהתקיימת בימים בסבלה דה אולון שבצרפת.

מבין 13 המדינות המשתתפות באליפות, הגיעה נבחרת צרפת למקום הראשון, לפני אנגליה שהקדימה את ישראל בנקודה.

שמעון דרייב, מנהל איגוד גולשי הגלים בישראל, מסר, כי נבחרת ישראל גרמה להפתעה רבה במהלך התחרויות. עתה מצפים, כי הנבחרת תגיע להישגים דומים בגמר השני.

הבולטים בהישגיהם: עודד פריזלנד (מקום שני); דן גוליק (מקום שלישי); מאיה דאווד (מקום שלישי) ואילן מאיר (מקום רביעי).

הפועל ים מגנה תוקפי יחזקאלי

„הפועל ירושלים על כל ענפיו מגנה בחריפות את המעשה החולייני של תקיפת עתונאי הספורט הירושלמי, צדוק יחזקאלי, וקורא למשטרה לחקור את נושא התקיפה עד שימצא התוקף החוליגני", אמר אתמול חיים מכן, מנהל תיק הפועל ירושלים וחבר ההסתדרות בבירה.

מכן אמר עוד, כי במעשה התקיפה הוא מעשה שכולם את העתונות ואת חופש הביטוי, שהינו ערך עליון במשטר דמוקרטי. לכן על חברי ועדת הספורט של הכנסת, הרגיש מכן, להגיש הצעת חוק, שיחמיר בעונשם של תוקפי עתונאים.

איינדהובן גברה על פיינורד 1:3

איינדהובן ממשיכה לנצח. אתמול זכתה בנצחונה השמיני ברציפות והפעם על פיינורד רוטרדאם בשיעור 1:3. רוזה קיקרה, קבוצתו של מוטי איוניר, גברה על הארלם 1:4 ואייאקס ניצחה את דן בוס 0:4.

יתר התוצאות: אלקמאר – גרונינגן 1:5; אוטרכט – הולנדאם 0:0; וילאם – דס 79 1:2; ספרטה – זוולה 0:0; דאן האג – פורטונה סיטארד 1:3; טוונטה – תלו 1:1.

פורטו ובנפיקה איבדו נקודות

שתי הגדולות של הכדורגל הפורטוגזי, פורטו ובנפיקה, איבדו אתמול נקודות. בנפיקה נפרדה בתיקו 1:1 מספורטינג ובאותה תוצאה סיימו פורטו ובראגה. צ'זאאס הביסה את קסרסמה 1:6; סטובל ניצחה את באוויסטה 0:1 ופנאפול את ריו אווה 1:4.

צפיפות בצמרת הליגה הבלגית

בצמרת הליגה הבלגית צפיפות גדולה. בראש מוליכה מכלן של אלי אוחנה, שגברה על לוקרן. אוחנה הבקיע את שער הנצחון, הראשון שלו בבלגיה. שניה, אנדרלכט, שגברה על וינטרסלג 0:3. קלוב ברוז', ללא רוני רוזנטל, גברה על ראסינג ג'נק 1:3 ומדורגת שלישית. אנטוורפן סיימה בתיקו 1:1 עם שולאבצק ממוקמת במקום הרביעי.

תוצאות נוספות: בירשוט – סטנדארד ליאז' 12:6 וארגאם –

השבוע לפני 60 שנה: טאני – דמפסי ב„קרב הספירה הארוכה"

דמפסי (מימין) וטאני בערוב ימיהם

מאת שמואל טל

השבוע לפני 60 שנה, ליתר דיוק ב־22 בספטמבר 1927, נפגשו שני מתאגרפים באירוע הספורט הגדול של אותה שנה. דומה שזימנה יחד לזירה אחת את כל המאפיינים היפים והמהכמים של שנות ה־20. הקרב נקרא „קרב הספירה הארוכה" והוא נערך בין אלוף העולם, ג'יין טאני, לבין מי שאיבד את התואר ושאף להחזירו אליו, ג'ק דמפסי.

זה היה קרב יוצא דופן בתקופה יוצאת דופן. הוא נכנס להיסטוריה גם בזכות שלל הכוכבים הזוהר, הפוליטיקאים והגנגסטרים שישבו ביציעים בין 145,000 הצופים שהגיעו כדי לצפות בקרב.

אף לא אחד משני המתאגרפים התייצב השבוע לקריאה החוזרת של הקרב ההירואי. טאני נפטר בשנת 1979 ודמפסי לפני ארבע שנים. אולם ההיסטוריה ידעה לתת להם את הכבוד המגיע להם. רק טיסתו הסרנס אטלנטית של צ'רלס ליננדברג יכלה למשוך יותר תשומת לב באותה שנה.

מחצית מהאומה האמריקאית – כ־50 מיליון – עקבו אחרי שידור הרדיו של גרהאם מאקנמי ואחרי אירועי הסיבוב השביעי, בו הצליח דמפסי להוריד לקרשים את אלוף העולם בשתי חבטות מהירות ומוחצות.

היה זה הקרב השני בין דמפסי, בעל לסת הברזל וחבטות הפטיש, לבין טאני, ה„נחת המרקי", שידע לצטט את ויליאם שייקספיר והיה חברו של הסופר ג'ורג' ברנרד שאו.

דמפסי, 32, התייצב לקרב במטרה להחזיר לעצמו את הכתר, שניטל ממנו שנה קודם לכן ע"י טאני, 29. קודם לכן ביקש דמפסי לפרוש, לאחר אותו קרב עקוב מדם, אולם אחרי שכנוע מצד ידידו הוותיק, בייב רות', שחקן הבייסבול המפורסם, הסכים לקרב הגומלין.

אמרגן הקרב, טקס ריקארד, הבטיח לדמפסי סכום של 450,000 דולאר ולטאני מיליון דולאר, סכומי עתק באותה תקופה. אולם הוא יכול היה להרשות לעצמו לשלם סכומים כאלה כאשר שהכנסתו מהקרב היתה יותר מ־2.7 מיליון דולאר. שיא הכנסות זה אגב עמד יותר ממחצית המאה.

יותר מחודשיים לפני הקרב, החלו עיתונאי ספורט ואוהדי איגרוף מכל רחבי העולם להגיע לשיקאגו והפכו את העיר לפסטיבל אחד גדול. הגנגסטר הידוע, אל קאפונה, האמינו כמי שמתכוון לארגן את נצחונו של דמפסי. יומיים לאחר מכן קיבלה אישתו של דמפסי, השחקנית אסטל טיילור, לחודה במלון זרי פרחים וכרטיסים ברכה בזו הלשון: „לדמפסי בשם הרוח הספורטיבית".

כוכבי קולנוע, מפיקים ועוד מפורסמים הגיעו לקרב הגדול. היו שם בין היתר פלו זיגפלד, אירדינג ברלין, דוגלאס פיירבאנקס, צ'רלי צ'פלין, אל ג'ונסון, גלוריה סונסון, באסטר קיטון, וג'והן בארימור. אל קאפונה „בעל הצלקת" ישב לצידם, ליד הזירה, כשסיגר נעוץ בפיו.

שני כללים הציב השופט דייב בארי בפני שני המתאגרפים. האחד להפרד בצורה נקיה אחרי חיבוק והשני, הקובע שהספירה לאחר הפלת מתאגרף לקרשים תחל רק, לאחר שיריבו יתייצב בפינה נייטרלית. „לא אתחיל בספירה עד שהמכה יעמוד בפינה", הבהיר השופט. ולמשפט הזה היה בהמשך משמעות רבה.

תחילת הקרב התנהלה ביתרונו של טאני, שצבר יותר נקודות בסיבובים הראשונים. לפתע, דקה בפתיחת הסיבוב השביעי, תבט דמפסי סידרת חבטות בראשו של האלוף והוא נפל לקרשים.

כשום מה שכח דמפסי את החוק ההוא ונותר לעמוד בעל יריבו באילו מצפה להמשיך ולחבוט בו אם יקום על רגליו. דמפסי המשיך לעמוד מעל טאני מספר שניות, בשעה שהשופט קורא לעבור „ג'ק גש לפינה".

דמפסי פנה לעבר הפינה הלא נכונה ורק לאחר ששמע את שאגות הקהל הלך למקומו הנכון. מאז נפילתו של טאני חלפו כבר חמש שניות, השופט החל לספור בהתאם לחוקי מדינת אילינוי, בה נערך הקרב. טאני ניצל את השהות הארוכה, יותר מהרגיל, כדי להתאושש ולקום בספירה תשע. ההתאוששות עזרה לטאני לחזור ולהשתלט על הקרב בסיבוב השמיני, אחד הסיבובים היותר טובים בהיסטוריה של האיגרוף במשקל כבד.

שמאלית של טאני פערה פצע בראשו של דמפסי, מעל עינו הימנית, והבעיית קצרה הוציאה אותו בשיווי משקלו וסינרה אותו לקרשים. עד לסיום הקרב היה זה טאני ששלט במצב וצבר נקודות שהעניקו לו בסיכומו של דבר את הנצחון והותירו בידיו את התואר.

דמפסי עוד ניסה לערער על תוצאות הקרב, אולם התאחדות האיגרוף המקומית עמדה מאחורי הכרעתו של השופט בארי.

סלע ואמיר שמרו על המקום הראשון בשיוט ה־5 בפוסאן

פוסאן, דרום־קוריאה (עי"ב־רויטר־עתיים)— צמוד

השייטים הישראליים יואל סלע ואלדד אמיר שמרו אתמול על מקומם הראשון בתחרויות „ההולנדי המעופף", אחרי חמשה שיוטים, בתחרויות הקדם־אולימפיות.

מחר יהיה השיוט האחרון ולישראלים סיכוי לנצחון סופי. סלע ואמיר מובילים עם של 14.70 נקודות, לפני האמריקאים בראון־קני • (19.40), הדנים מולר־גרונבורג (19.70), ההולנדים קונינג־סחלניג (26.60), הבריטים טרנר־אלאם (42.70), הקנדים מקלאפלין־מילן (46.00) והאוסטרים בארהויז־פולק (50.70).

התחרויות בדגמים השונים סבלו בחלקן מהעדר רוח, דבר שגרם לאיחורים ולדחיות שיוטים שונים.

בשיוט החמישי, שהיה אתמול, הגיעו סלע ואמיר למקום השישי עם 11.70 נקודות ואילו הדנים מולר־וגרונבורג תפשו מקום ראשון, לפני הקנדים מקלאפלין ומילן (3.00).

פעילות כושר הפופולריות ביותר

מאת ניסן פרידמן

סקר של הלשכה המרכזית לסטטיסטיקה מגלה, כי יותר במיליון בני 14 ומעלה באוכלוסיה היהודית עסקו בפעילות ספורטיבית בשנה שנחקרה. מהם כ־800,000 שעסקו באופן פעיל בספורט, לפחות פעם אחת בחודש שנחקר.

כחצי מיליון איש ביקרו לפחות בתחרות ספורט אחת בשנה, מהם כ־300,000 שביקרו לפחות פעם אחת בחודש. הסקר נערך על־פי הזמנת רשות הספורט והקיף מדגם מייצג של האוכלוסיה היהודית מדצמבר 1986 עד יולי 1987.

ענפי העיסוק הפופולאריים ביותר הם פעילויות הכושר (ריצה, הליכה, קפיצה והרמת משקולות) ואח"כ התעמלות, כדורגל, כדורסל ושחיה. הפעילות הספורטיבית שכיחה יותר בין הגברים.

אושר תקציב הפועל ל־1987/88

מליאת מרכז הפועל, בישיבתה אתמול, אישרה את תקציב מרכז הפועל לשנת 1987/88 בסך של 13,348,500 ש"ח.

התקציב השנה גדול ב־25.66 אחוז מתקציב השנה שעברה, ובהתחשב באינפלציה חזויה של 17–18 אחוז, ישנו גידול ריאלי של 7 וחצי אחוז.

שלושה מקורות עיקריים לתקציב: מועצת ההימורים – 78.3 אחוז; הוועד הפועל – 5,8 אחוז ורשות הספורט – 5,4 אחוז. שלושת הסעיפים הנ"ל מהווים 89 וחצי אחוז מכלל התקציב.

בנושא ההוצאות – ההקצבה לסניפים מגיעה כדי 64 אחוז מכלל התקציב. סעיף מינהל וכלליות מהווה 15 אחוז בלבד מהתקציב, לעומת הממוצא של 30 אחוז בין השנים 81–84.

בסקרו את התקציב, אמר מזכ"ל הפועל, יצחק אופק, שמרכז הפועל מודאג מאוד מההידרדרות הכספית של הסניפים, מהגרעונות השוטפים והמצטברים ובעיקר מההתחייבות לרשויות המס. צריך לשאוף לריסון התשלומים למאמנים ולספורטאים ולהנהיג משטר חירום כלכלי בכל תחומי ההוצאות של הסניפים.

אופק הוסיף ואמר שאם לא נשכיל למצוא דרכים, שאינן ניתנות לאכיפה החזרת הגרעונות, יתעצמו ויביאו חלק מהסניפים על סף חיסול.

מליאת מרכז הפועל קיבלה את פנייתו של נציג ירושלים יוסף הדאלי, ויצאה בקריאה לראש הממשלה ולכל הגורמים הנוספים לפעול בהקדם לבניית איצטדיון בבירה.

בתחילת הישיבה התייחדו חברי המרכז בדקת דומיה עם זכרו של מיסק קנטור, חבר מזכירות הפועל ונציג הפועל באיגוד הכדוריד.

חוות דעת: אין להשעות את דב שחר

מאת סופר "דבר"

עו"ד בלתי תלוי – הנוך קינן – חיווה אתמול דעתו על שלב הביניים בו מצוי חבר הנהלת ההתאחדות לכדורגל דב שחר, על פי המלצת מבקר ההסתדרות נפתלי בלומנטל.

על פי חוות הדעת אין שום סיבה להשעייתו עד לפירסום מסקנות ועדת המשמעת.

כותב עו"ד קינן: „בשים לב למשקל המצטבר של הנסיבות והגורמים הגעתי לכלל מסקנה, כי במקרה הנוכחי, בהתייחס לחומר הראיות אשר הובא לידיעתי – לא נתקיימו כל היסודות המצדיקים ו/או המחייבים נקיטה בהליך ההשעיה, בשלב הביניים, עובר להעמדתו של דב שחר לדין בפני ועדת המשמעת.

עו"ד קינן מדגיש בחוות דעתו, כי הסתמך על כל המסמכים שהוזכרו על־ידי מבקר ההסתדרות וכן על שסה תקנתים הנוהגים בגופים ציבוריים וכן על עיקרי הלכות בית דין ועל הפסיקה.

שופרנו מציין, כי בכך נכשל יעקב ישי, מחזיק תיק הפועל בהסתדרות, לנטרל את דב שחר מהמשך עסקנותו בהפועל על סמך פרוטוקול שנרשם במשרדי „אל על". עתה יובא ענינו של שחר לפני ועדת המשמעת של הפועל ופסיקתה תהיה סופית.

דף חשבון אחרי שבת

„הימים הנוראים" של הכדורגל הישראלי

ניסן פרידמן ושמואל קליגר

„הימים הנוראים" – כשמם כן הם. המחזור שפתח את שנת תשמ"ח התאפיין באליפות פיזית ומילולית. כתב „ידיעות אחרונות", צדוק יחזקאלי, נדקר בסכין בצאתו מהמשחק בבלומפילד בין בית"ר ירושלים להפועל כפר־סבא. באותו משחק תקף כאמן בית"ר, מוטל'ה שפיגלר, צלם טלויזיה ש„זהה" בו במצלמתו בעיצומו של קרב. אולי זה סמלי, כשבת הקרובה לא יתקיים מחזור. יהיה יום כיפור. זמן לחשבון נפש.

שכחנו לציין שהיתה גם תוצאה במשחק הזה. האלופה השיגה את נצחונה הראשון העונה, 1:2 על כפ"ס. במשחק המוקדם רשמה מכבי נתניה את נצחונה הרביעי הרצוף, 1:2 על שמשון. מכבי חיפה עדיין ללא נצחון, לאחר הפסד ביתי להפועל פ"ת 2:1. בני־יהודה רצה לתואר „אלופת התיקו" – 0:0 בבאר־שבע.

זכות

בן־שמעון: אנחנו צעירים, תוססים וצמאים להצליח

באמן מכבי פ"ת, ג'ק מנסל, גאה בהרכב הצעיר שלו ומציין כי עם יותר נסיון יהיו חניכיו מנותני הטון בליגה הלאומית. למכבי פ"ת ממוצע הגיל הנמוך ביותר בליגה – פחות מ־20, כששני שחקנים הם בני 17.

★ דן בן־שמעון, אתה אחד משני בני ה־17, מה דעתך על התלכיד הצעיר?

„זו תופעה חיובית. נעשה נסיון טוב לבצע תהליך של התחדשות. אנחנו קבוצה צעירה ותוססת, צמאים להצליח".

★ האם חוסר הנסיון עלול להכשיל אתכם העונה?

„יש לנו פגרה של יום כיפור ואחרי פגרה של חודש וחצי עם יציאת הנבחרת הלאומית לטורניר הקדם אולימפי באוקיאניה. זה יתן לנו זמן להפיק לקחים, ללמוד ונקווה שבמשך הזמן יבוא גם שיפור".

בן־שמעון, קפטן נבחרת הנערים, החל לשחק בהרכב הפותח של בוגרי מכבי פ"ת. בשבת התגלפה אף הפגין יכולת טובה ובטחון בשורה והיה מגורמי הזכיה בנקודה (1:1 מול בית"ר ת"א).

צעירי הקבוצה נראו מגובשים למדי, כשהעבירו מסירות מרגל לרגל. בן־שמעון מהווה ציר חשוב במרכז השורה, הן בזכות ראיית המשחק ומסירותיו הן בגלל כושר מנהיגותו.

חובה

המאמן המתפטר של לוד: זו לא קבוצה ללאומית

★ יעקב אסקפלן, המאמן המתפטר של הפועל לוד, מצאת לך זמן להתפטר דווקא אחרי הישגה יוחסי נגד הפועל ת"א?

„החלטת ההתפטרות התגבשה אצלי עוד לפני המשחק. התוצאה יכולה להטעות את כולם. הפועל לוד איננה קבוצה בריאה. אני כבר מאמן חודש, אך לא מצאתי בקבוצה שום דבר חיובי. האמנתי שמלבד רצון טוב של ההנהלה, יהיו בה צעדים אופרטיביים. דבר לא נעשה".

★ אתה מוכן לפרט מה הבעיה של לוד?

„היום הפועל לוד איננה קבוצה לליגה הלאומית. היו לי תכניות כיצד יש לנהל את הקבוצה. צריכה להיות מהפכה קשה בכל המישורים האפשריים. חשבו שמצאו מאמן בפתקציונר, אבל טעו. אני לא אהיה המכריע בעניין עתידה של הקבוצה".

★ האם בדבריך לא נשמעת נימת ייאוש, כאילו אין מה לעשות?

„יותר טוב מאוחר מאשר אף פעם. אני מאמין שאם היום או מחר ייעשו צעדים ממשיים ולא רק של רצון, אולי אפשר להציל עוד דברים מסויימים. תיאורטית, אני עוד יכול לחזור לאמן אם ייעשו הצעדים הנדרשים להבראת הקבוצה".

★ מה הם הצעדים הנדרשים להבראה?

„אני לא מוכן לפרט עד שאבהיר להנהלה, כי זה לא הדבר שצריך להעשות מעל דפי העיתון. עקרונית מדובר בצעדים בכל המישורים".

יתרה

בכר: 0:0 לא יחזיר את הקהל למגרשים

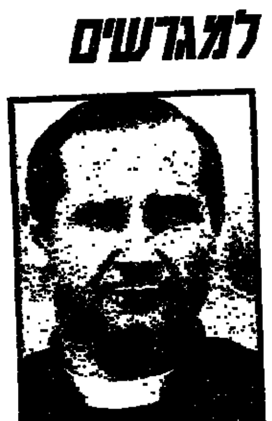

★ מאמן ב"ש, נסים בכר, 0:0 זו התוצאה הפופולארית אצלכם?

„אני לא מתלהב מ־0:0. תוצאה כזו מביאה לעניין קטן אצל הצופים. גם בבאר־שבע לא מרוצים מהתוצאה. אם רוצים להחזיר את הקהל למגרשים, אי אפשר לתת תוצאות של 0:0 ואי אפשר לצפות שתוצאות כאלה יעשו את הרצוי".

★ אז מה היתה הבעיה בשבת?

„בני־יהודה באה במטרה להוציא נקודה אחת בבאר־שבע. נראה לי שזו לא רק הבעיה של בני־יהודה, אלא שכל קבוצה שתרד לבאר־שבע תבקש קודם להבטיח נקודה אחת".

★ ולמה הבעיה של באר־שבע. למה אתם לא הבקעתם?

„ככל שהמשחק נמשך השחקנים נכנסו לעצבנות. האוירה היתה לחוצה. שוכחים שגם הדירבי קיים במגרש ורוצה לשמור על התיקו".

★ לא רק אצלכם. 0:0 היה אופייני למחזור...

„לדעתי, החג המועשך הפריע למחזור. אצלנו חגגו כבר ביום רביעי. זה חג של אוכל. אם בכל הארץ, אז בבאר־שבע על אחת כמה וכמה. במקום להתאמן הלכו מארוחה לארוחה".

★ מה דעתך על הליגה עד עכשיו?

„יש בעיה עם הקהל. 20,000 איש לשבת, זה לא יכול לשמת. נראה לי שזה גם בגלל החום. רק שמכבי נתניה לא תברח, מפני שלמרות הפלייאוף, אם נתניה תברח, זה יהיה בעוכרי הליגה. אם כל הכבוד לנתניה, הלואי שייעצרו למען הכדורגל".

مكذا من الاصل

هكذا من الاجل

כוכבים ולילות

קולנוע
שעמום עם הקסם השחור

"השוטר מבוורלי הילס 2"
במאי: **טוני סקוט**

אדי מרפי, הקומיקאי השחור, הוא כוכב הקופה מס אחד של הקולנוע האמריקאי. מאז הצלחת "השוטר מבברלי הילס" ממשיכה אגדת מרפי להתגלגל, ולי נדמה שכל מי שכותב עליו מוסיף איזה אפס קטן משלו למשכורתו של מרפי ולסכום המיליונים שאגר לו הצעיר הזה לאחר חמישה סרטים וכמה הופעות טלוויזיה. "השוטר מברלי הילס" הושיע לפני כשנתיים את חברת "פאראמונט" וכן זכינו להמשך, פחות או יותר אותו סיפור מקץ שנתיים. גם הפעם יוצא הבלש מרובעי העוני של דטרויט אל בברלי הילס הממורקת, אבל הפעם כדי לחלץ מצרה את הנפשות הפועלות, אותן הכרנו בחלק הראשון. מול הגיבורים הטובים מתייצבת הפעם אמאזונה חובבת רצח (השוודית הגבוהה בריי־גיט נלסון (לשעבר גם סטלונה) שלפחות היא נראית יותר ויותר כהכלאה של צינור השקאה פלסטי ואבקת ביצים. מה קורה עד הדו־קרב סופי בין הטובים והרעים אינו חשוב לגמרי. הסיפור הוא מסגרת לקטעי הצחקה של הגיבור: מתרוצצים אחרי הרעים בסגנון הסמבה (אילו הגיעה החבורה להוליבוד), הכל מוביל לנקודות אתנחתא תפר־רות בהן אמור מר קולנוע להפעיל עלינו את הקסם השחור ולהחזיר ל"פאראמונט" את ההשקעה. זו הצרה. אין זה סיפור קולנועי אלא שלשלת אירועים שנועדו להפגין מקרוב את כוחו הקומי של מרפי. כוח זה נראה הפעם חדל אישים לגמרי, אולי בגלל שיעמומו הנורא של הסיפור, הקצב הישנוני, הבלבול העלילתי, ואולי החל מרפי, אחרי חמישה סרטים, לחזור על עצמו. כך או אחרת, הסרט משעמם מאוד. לא שמעתי הרבה צחוקים סביבי ומרפי עצמו נראה לי הפעם יותר היסטרי מקומי. סרטים מסוג זה (מיום תחילתה של שיטת הכוכבים בהוליבוד) נועדו למסגר את השחקן ולהיות לו לבימה נוחה על פי מידת כשרונו, אבל "השוטר מבברלי הילס 2" הוא בימה ריקה לגמרי. גם מרפי לא מצליח למלא אותה. חסכו לעצמכם שישה וחצי שקלים.

יגאל משיח

עם דגש על תיאטרון
"בית לסין" לקראת עונה חדשה

את העונה החולפת מסכם צחי בקר, מנהל תיאטרון "בית לסין" כמוצלחת. 11 הפקות חדשות, ביניהן "עלילות מכס ומוריס" מאת חיים מרין, שהיתה הפתעת העונה ו"הקיץ של אביה" מאת גילה אלמגור, שזכתה להצלחה רבה ויחסי ציבור בהתאם. בקר מונה שורת בעיות העולה בעת תכנון רפרטואר למקום במתכונת "בית לסין", כלומר תיאטרון נייד שיוכל להתרוצץ בכל הארץ בקלות, אך יחד עם זאת חייב לשמור על מקצועיות. בגלל נדודיו בארץ מגיע התיאטרון לשכבות רחבות בציבור והרפרטואר חייב, על כן, לעניין את כולם. ויסנה, כמובן, המערכת ההסתדרותית השולחת את "בית לסין" להופיע לא רק איפה שכדאי אלא גם איפה שצריך. במאבק על הקהל התל־אביבי שוב יש נתונים לרעת "בית לסין": אולם קטן ובמה קטנה העומדים נכלמים מול "הקאמרי" ו"הבימה".

בתוך מיטת סדום זו של אילוצים הוחלט על חמש הפקות באולם הגדול:

בחודש דצמבר, במסגרת פסטיבל התיאטרון המתקיים כחלק מחגיגות ה־40, יעלה "בית לסין" את "אחד משלנו" מחזה בכורה של בני ברבש בבמויו של איציק ויינגרטן. במרכז המחזה, המתרחש במחנה צבאי בשטחים, חקירה על הריגת עציר. השאלה המוסרית שבמרכז הדרמה מעמידה את הנאמנות לחבר'ה מול הצדק, המגולם על ידי החוקר.

בינואר 88' צפוייה בכורת "גרוני אלטונה" מאת סארטר, בתרגום חדש של יצחק גורן, עיבוד ובימוי של ידים מאלק. בתפקיד הראשי מלוהק יוסי ידין. "שלושת הקרנבים", קומדיה דל'ארטה מאת מחזאי אנונימי מהמאה ה־15, תועלה בעיבוד ותרגום של עדה בן־נחום, הידועה בחיבתה לז'אנר תיאטרוני זה. "מי מפחד מווירג'יניה וולף" מאת אולבי יחזור גם הוא ל"בית לסין". הליהוק והבימוי עדיין לא ידועים.

ולסיום, מחזה מקורי נוסף "חלום אחר" שהוזמן לפני שנה וחצי מערן בניאל. קבוצת סטודנטים המוטפת עסקן פוליטי, מנסה לסחוט ממנו מידע על המנגנון. יביים חזי ניניו. העלה גם רעיון להעלות מחזמר־כים בעל אופי סאטירי, אולם לא ברור עדיין מה, מי ומתי.

זו הפעם הראשונה שיש ב"בית לסין" מנהלת אמנותית במשרה מלאה: עדה בן־נחום. לפי בקר יש במינוי זה הצהרת כוונות מובהקת להפוך את בית לסין מ"מועדון תרבות" למועדון תרבות עם דגש על תיאטרון, עם תכנון רציני לטווח ארוך. בקר שוקל ברצינות להקים, בטווח של שנתיים, קבוצה קבועה של שחקנים בתקווה שההשתרות תוליט להחזיק את "בית לסין" כתיאטרון ולהגביר את תמיכתה. לא שיש לו טענות כעת, גם מפעל המינויים נמכר היטב. עשרת אלפים מינויים מהעונה הקרובה נשארו נאמנים ומספרם אף גדל. על הטענה שהועלתה נגדו בעניין השתתפויות הרבות בעונה שעבדה, עונה בקר: "בלי השתתפויות, במשאבים עצמיים, הייתי עושה אולי שתי הצגות בעונה. אין בכך שום רע, אך זו איננה דרך חיים". והראיה – בשנה הקרובה אין אפילו שותפות אחת.

עירית נחומני

"תל אביב – צילום בצבע מתקלף", שמה של תערוכת צילום חדשה שתוצג בתל אביב ב"בית ראובן" החל במוצ"ש 17/10. הגרפיקאי **צביקה זליקוביץ** מציג תיעוד של עיר המעליבה את עברה המפואר. זליקוביץ (52) צילם פרטים ארכיטקטוניים ומבנים משנות ה־20 וה־30, עדות לאוסף גדול של סגנונות בניה שאיפיין את העיר הלבנה, במצבם העגום כיום. מזה שלוש שנים מציג זליקוביץ את תוצאות עיסוקו בצילום אמנותי, הפעם אוהי תערוכה הקוראת למודעות מודעות לשימור ההוויה התרבותית של תל אביב. מסיבה זו מצא "בית ראובן" לנכון (בסיוע חברת "הסנה") לתלות את התערוכה בין כותליו.

"התזמורת הקאמרית של ירושלים" שהוקמה לפני כמה חודשים והופיעה לראשונה בקונצרטים פומביים בעונה הקודמת, חוזרת בסדרת קונצרטים, שהראשון בהם יתקיים השבוע, ביום רביעי (30/9), באולם ימק"א בירושלים. המנצח יהיה **ז'ראר וילגוביץ'** והסולן הפסנתרן הירושלמי הצעיר **גלעד מישורי**. בתכנית יצירות מאת אלבינוני, מוצארט (קונצ'רטו מס.9 לפסנתר ולתזמורת), גריג, וצבי אבני ("תפילה" לכלי קשת).
י.ד.

תגובה
הזלזול בפילהרמונית
עוד כמה מילים על כתבת הטלוויזיה שעסקה בתזמורת הפילהרמונית

דומני שבהכנת הכתבה על התזמורת הפילהרמונית הישראלית ("ניגון זר" ב"מבט שני" בטלוויזיה) בחר המפיק והבמאי פרדי גרובר, בקטעים ובמבקר מוסיקלי שהתאימו לתסריט שעליו החליט מראש. בדצמבר האחרון פנה אלי מר גרובר ושאל לדעתי על הפילהרמונית ומנהלה המוסיקלי והאם יש לי ביקורת כלפי התזמורת ומנצחה. הוא ציין שקרא את מאמרי ב"דבר השבוע", שנכתב לרגל יובל הפילהרמונית ואמר שאולי יראיין אותי לתכניתו. השבתי שעם כל ההוקרה והכבוד שאני רוחש, כישראלים רבים אחרים, לתזמורת ולזובין מהטה, יש לי גם הסתייגויות מסוימות, בעיקר מהיחס המאופק ליצירות של מלחינים ישראלים, מהרפרטואר הנוטה לשיגרה, מפולחן המבצעים, מההתעלמות מכמה מנצחים וסולנים (ישראלים וזרים) ומהזלזול במנויים הירושלמיים.

עם זאת אמרתי גם שלדעתי התזמורת מסוגלת להתעלות לרמה מעוררת התפעלות וכי מהטה הוא מנצח מעולה ודינמי, שאישיותו הולמת את הטמפרמנט והאופי של התזמורת. תקופת כהונתו הארוכה יחסית אינה מטרידה. היו כמה תקדימים: אורמאנדי בפילדלפיה, הייטינק בקונצרטחבאו (אמסטרדאם). ציינתי שמהטה מצויין, בדרך כלל, בפרשנות של ברוקנר, מאהלר, פוצ'יני ומלחינים מודרניים ושיטחי בביצועים של היידן, מוצארט, שוברט, ברהמס ואחרים.

מר גרובר לא התקשר אלי יותר.

כעבור כמה חודשים הוזמנתי לצפות בהקרנה מוקדמת של התכנית "ניגון זר", זמן קצר לפני שידורה. כאשר לא התאפקתי, במהלך ההקרנה, והבעתי את תדהמתי מחוסר האובייקטיביות ומההגימה המזולזלת שבכתבה, העיד לי מר גרובר שהתכנית מבוססת על תחקיר יסודי וכי אני מביע דעת יחיד ולא כולם חושבים כמוני. כמחאה עזבתי, ללא מילות פרידה, את בניין הטלוויזיה.

צודקת הנהלת הפילהרמונית ב"גילוי דעת" שפירסמה. התכנית אכן יצרה תמונה מעוותת ומסולפת של התזמורת. נראה לי שעל הטלוויזיה למלא קודם כל את ייעודה הציבורי־ממלכתי להפצת תרבות, בטרם תטיף מוסר לפילהרמונית הישראלית.

ישראל דליות

בשירות הפיהרר ומה שאחר כך

אוטוביוגרפיה חדשה של הבמאית הנאצית **לני ריפנשטאל**

בחינה קרה של הספקטאקלים הקולנועיים המזהירים שיצרה לני ריפנשטאל בשנות ה־30, היתה מעמידה אותה בצמרת היוצרים הקולנועיים. במאית הסרטים הגרמניה שהיתה מקורבת להיטלר (והיו שטענו שהיתה מאהבתו) עכשיו בת 85. לפני חמש שנים התחילה לכתוב את זכרונותיה, ובימים אלה ראה אור הכרך האוטוביוגרפי המשתרע על פני אלף עמודים כמעט. ריפנשטאל החלה את הקריירה שלה כרקדנית, כתלמידתה של מארי ויגמן וקצרה תהילה בהופעותיה, ובצירה שבר נאה. היא נאלצה לוותר על הריקוד לאחר פציעה בברכה ופנתה למשחק. תוך תקופה קצרה היתה לכוכבת קולנוע מבוקשת. ריפנשטאל, מוכשרת ושאפתנית, לא הסתפקה בהצלחתה זו. היא ביימה סרט משלה.

הסרט משך את תשומת ליבו של היטלר וזה הטיל עליה

ריפנשטאל בימים ההם (ימין) ובגיל 72, לומדת צלילה

ליצור סרט שיתעד את וועידתה של המפלגה הנאציונאל־סוציאליסטית בנירנברג. לסרט שנבע מהתקשרות זו קראה "נצחון הרצון". בספרה כותבת ריפנשטאל שלפני שקיבלה עליה את המשימה התנתה את הסכמתה בהתחייבות שלא המפלגה ולא שר התעמולה יתערבו בעבודתה. היטלר הסכים, ואילו גבלס – לטענתה – לא סלה לה לעולם. ריפנשטאל מתארת בספרה גם את פגישותיה עם היטלר וטוענת כי השכילה לנצל את הסכסוכים בין גורמי המשטר השונים וכך לתמרן ביניהם.

התקופה הרעה של הנאצית לני ריפנשטאל התחילה בגמר המלחמה. היא כותבת בדראמטיות על רדיפתה, ההרכת רכושה והפסקת הקריירה שלה. היא שינתה כיוון והיתה לצלמת סטילס. בגיל הפנסיה יצאה לסודאן כדי לתעד את המורשת הנובית וזכתה שוב להצלחה. בגיל 72 למדה צלילה והחלה לצלם במעמקי הים. מבין דפי הספר עולה דמות של אשה בעלת כוח רצון היודעת להציג את חייה המרתקים באור חיובי, גם כאשר ההפך נכון יותר.

שידורים

טלוויזיה

חינוכית
08.00 טלטקסט: עד כאן.
08.05 שעת כושר.
08.40 ראשית הקריאה: בלי מרדות.
09.00 אנגלית ה.
09.20 חשבון פשוט ד.
10.10 אנגלית ד.
10.30 רגע עם דודלי: עם עוד מישהו (כ).
11.00 ערבית מדוברת ד־ה.
11.15 אנגלית ו.
11.30 גיאוגרפיה של א"י, פני הארץ: שלוש גבעות (כ).
12.00 אנגלית ה.
12.25 תלמוד: שניים אוחזין. (כ).
13.00 גיאוגרפיה כללית ד־ס: שני מדבריות, סהרה וסונרה.
13.30 אנגלית יא־יב.
13.45 צרפתית, העשרה.
14.00 טלטקסט: עד כאן.
14.05 חובב הטבע, פרק 11: במעלה ההר והמורדה.
14.30 קסים קסב: גנים.
14.55 נחשון: תרופת הפלא.
15.00 קשר משפחתי.
15.40 שעת כושר.
15.50 200 שניות: לקפ"ת, אירים.
15.55 הרוזן ממונטה כריסטו: סדרה עלילתית בת 4 פרקים על פי ספרו של אלכסנדר דיומא.
17.00 ערב חדש. מנחה רפי רשף.

כללית
17.30 הדביבונים לי – שם הפרק: "מכונאבכת לי המפתיעה".
17.55 "אחות קטנה" – פרק שלישי.
18.30 קיצור החדשות (ערבית).
18.32 סקירת תכניות בלילי שקיעות (ערבית).
18.35 ספורט – אירועי ספורט מן הארץ ומן העולם (ערבית).
18.50 חדשות (ערבית).
20.00 כותרות מבט.
20.02 "הצפון והדרום" – פרק רביעי: ג'ורג' ואורי נלחמים תחת פיקודו של קפטיין בנט, השולח את אורי למשימת התאבדות. ג'ורג' מצטרף אליו, ואורי נפצע במשימה. הרופא שבודק את אורי הוא קולונל פלין (רוברט מיצ'ם). חודש אח"כ, במסיבה לכבוד הניצחון, פוגש ג'ורג' את הקולונל ואת בתו. השניים מתאהבים זה בזה ומחליטים להתחתן. ג'ורג' פורש מן הצבא. אורי חוזר למונט־רויאל, מרוכך בשל פציעתו ובשל אהבתו למדליין הנשואה לאחר. אורי ומדליין נפגשים בסתר.
21.00 מבט לחדשות.
21.30 תשדירי שירות.
21.35 "קשרי משפחה" פרק 11: "מפולת במבולת".
22.00 זה הזמן – מנחה רם עברון.
22.50 "מיאמי, מחלק מוסר" – שם הפרק: "במורדמר". כוח משטרה שמורכב מקרים מרי מפריע לקרוקט ולטאבס לסיים את משימתה בהצלחה ומאפשר לאחד הפושעים להציל את הבית שחזו בו, ובו בזמן, שריפה בביתו של השוטר זיטו משבשת את חייו ואת חיי שותפו קוריסק.
23.35 חדשות הלילה

טלוויזיה ירדנית
14.50 סרטים מצויירים (ער' 1); 16.30 כפיות כסף, לילדים (ער' 1); 17.00 השוטרת, סדרה בצרפתית; 18.00 חדשות בצרפתית; 18.15 מגאזין ספורט בצרפתית; 18.30 חדשות בעברית; 19.30 קומדיה אנגלית; 21.00 חדשות באנגלית; 21.10 דרמה אנגלית; 22.00 ספינת האהבה.

טלוויזיה לבנונית
12.30 חיים אחרים (סדרה); 13.00 מועדון 700; 13.30 התעמלות; 14.00 ילדי החבובות (מצוייר); 14.30 סופר־בוק (מצוייר); 15.00 שוכני הסלעים (לילדים); 15.30 סרט – "האיש על הטרפז" עם מרי בריק; 17.00 ימים מאושרים (סדרה קומית); 17.30 לורן ושירלי (סדרה קומית); 18.00 חדשות; 19.00 מגנום (בלש); 20.00 כדורגל; 22.00 מועדון 700; 22.30 חיים אחרים (סדרה).

רדיו

קול המוסיקה
07.09 בהאונה בינוהה – פאול ורניצקי: סימפוניה גדולה בדו מג'ור (התז. הקאמ. ההונגרית/י. סטוראי); באך: קונצ'רטו בלה מינור לכנור ולתזמורת (אוסטרי מוסר עם התז. הקאמרית האנגלית/ס. אקרדו ע"ג ת"ק); שוברט: רביעיה בסול מג'ור לחליל, גיטרה, ויולה וצ'לו (מישל דבוס, א. גיליה, ב. פסקיה, פ. בופילי); מוצארט: קונצ'רטו ברה מג'ור לפסנתר ותזמורת ק. 175 (ר. ברנבוים/התז. הקאמ. האנגלית); סמטנה: "הכלה המכורה" – פתיחה ומחולות (התז. הסימפ. הלונדונית/ג. סימון ע"ג ת"ק).
09.00 קונצרט בוקר – אלגר: ואריאציות אניגמה, אופ. 36 (התז. הפיל. הלונדונית/ד. ברנבוים); חצ'טוריאן: רפסודיה קונצרטית לצ'לו ולתזמורת (מסטיסלב רוסטרופוביץ'/התז. הסימפ. של ברה"מ י. סבטלאנוב); אנסקו: רפסודיה רומנית מס' 1 (התז. הסימפ דאלאס/א. מאטה); סרסטה: נעימות צועניות אופ. 20 לכנור ותזמורת (א. סופי מוטר/התז. הלאומית צרפת/ס. אוזווה); רוול: גספר של הלילה (איבו פוגורליץ'); שומאן: רביעיית כלי קשת בלה מינור אופוס 41 מס' 1 (רביעיית ג'וליארד); ברליוז: הארולד באיטליה אופ. 16 (י. מנוחין/התז. פילהרמוניה/ק. דייויס).
11.57 פינת השיר – משירי אבות ישורון.
12.00 מן המרכבה – באך: פרלוד ופוגה ברה מינור, לעוגב (ולרי מייסקי) בטהובן: סונטה במי במול מג'ור, אופ. 31 מס' 3 לפסנתר (אירנה ארלשסיין) דביסי: סויטה ברגמסק, לפסנתר (אריה ורדי).
13.05 בהאונה בינוהה – לקלה "בירור מוסיקלי" מס' 2 לשני חלילים ולבאסו קונטינואו (א. ביקולה/טרור וקריסטיאן ביקולה; מוצארט: סימפוניה קונצרטית במי במול מג'ור לכינור, ויולה ותזמורת ק. 364 (התז. הקאמ. האנגלית/ד. ברנבוים); ברהמס: סונטה מס' 2 במי במול מג'ור לקלרנית ולפסנתר (ק. לייסטר/ג. אופיץ); גונו: המוסיקה לבלט מתוך האופרה "פאוסט" (התז. הפיל. מונטריאול/ש. דיטואה); וואלס קונצרטי מתוך "פאוסט".
15.00 הסברה מוסיקלית – הגהות הרגש (תכנית מס' 12).
16.00 מאולמי הקונצרטים שלנו – (ש.ח.) התזמורת הקאמרית הישראלית. סולן/יוסף קליכשטיין, פסנתר/מנצח יואב תלמי – הידן: "על האור ועל העומק" (פרלודים ואינטרלודים לתזמורת קאמרית); בטהובן: רונדו בסי במול מג'ור; מנדלסון: קונצ'רטו מס' 1 בסול מינור. פולנק: סינפונייטה; בקונצרט מסדרת "מועדון למוסיקה קאמרית" – התזמורת הפילהרמונית הישראלית: ברהמס: רביעיה מס' 3 בדו מינור לכינור ויולה, צ'לו ופסנתר אופ. 60 (ע. אקס – פסנתר/א. זלצמן – כינור/מ. הרסמן – ויולה/מ. הרן – צ'לו).
18.00 דגש על הביצוע.
19.00 בין תבוים, מעולם המוסיקה – מיצירות: פרוקופייב, מקראנל, בראמס, בולה קלמן, סיבליוס.
20.05 אינטרלוד – רגעי מוסיקלי.
20.30 מאולמי הקונצרטים בעולם – קונצרט [illegible] – בביל קולל (הווריה): סנפוניה לכלי קשת; חלוזן: קונצ'רטו לצ'לו ולתזמורת (רפאל ויטוס, ספרד); צ'ייקובסקי: סימפוניה "מנפרד" אופ. 58.
22.30 פעם ועוד – שנברג: "פיירו הסהרורי" חלק א' (שבעה שירים ראשונים) (ג'אן דה גאסאני עם האנסמבל הקאמרי העכשווי/א. וייסברג) יונגן פעמיים.
23.00 מחוזי יצירות – קונצ'רטי של מוצרט.

רשת א'
08.27 משפט דמיאניוק – שידור חי מ"בנייני האומה" בירושלים.
15.27 האוניברסיטה הפתוחה – "יהדות ארצות־הברית במאה ה־20" הפעם: "תולדות יהודי ניו־יורק".
15.57 משפט דמיאניוק – שידור חי מ"בנייני האומה" בירושלים.
22.05 לכל אדם כוכב.

רשת ב'
18.06 שעה חופשית – עינייני חינוך.
19.35 דין ודברים – ענייני חוק ומשפט.
20.05 סולם הזמירות – פזמונים מסורתיים.
22.05 מפיק חיי.
22.30 שירים עבריים.
23.05 שאלה של טעם (ש.ש).
00.15 ג'ז ועוד.

רשת ג'
18.06 היו היו.
20.05 קו התעלה – תקליטי שדרים ראשונים.
21.05 קצת אחרת – פופ מתוקים.
23.05 הלילה הוא שירים.

גלי צה"ל
16.05 ארבע אחרי הצהריים.
18.05 לא סמים.
19.00 שירים עבריים.
20.05 גבול – פרק 2 – "בעית שלום" – באבו חיפה הוא מודל לדו־קיום יהודי־ערבי.
23.55 שיחת חצות – עם עזרא דלומי.

צה"ל 2
19.05 רדיו רדיו.
20.05 צעד וחצי – תכנית ספורט.
22.05 הפסקת עשר.
23.05 קול הג'ז הזה.

קבועים

קול המוסיקה
06.02 צלילי בוקר.
07.07 פרסים על התבניות.
11.57 מגישים שיר.
20.27 מגישים שיר.

רשת א'
06.00 שידורים לעולים.
07.30 רדיו קל.
08.05 חונה.
09.05 טלרדיו.
12.05 מעורב ירושלמי.
14.06 בראש צעיר.
18.06 מנחת ערב.
19.20 פרקי היום בתנ"ך.
19.30 שידורים לעולים.

רשת ב'
06.00 "שמע ישראל".
06.04 סקירות מאמרי המערכת.
06.12 התעמלות בוקר.
06.52 אור יזוק.
06.57 רגע של עברית.
07.00 הבוקר הזה.
08.05 עושים עניין.
09.05 כוכב הבוקר.
10.05 כל צבעי הרשת.
11.50 פינת המודעה הקבועה.
12.10 "אא בב".
12.50 מה נשמע.
13.05 כאן היום.
14.06 לראות או לא לראות.
14.30 בת צחוק.
15.05 רגעי קסם.
16.05 יומן כלכלה.
16.30 על מספרים ואנשים.
17.05 שירים ושערים.
17.55 קורא ספר.
18.45 היום בספורט.
19.00 היום הזה.
22.58 רגע של עברית.
00.05 יומן חצות.

רשת ג'
06.11 בוקרה לאושר.
07.07 שיר בבוקר בבוקר.
09.05 מה כבר תשעה.
10.05 דברים טובים.
11.05 שבעים מי יודע.
12.05 אבבה יומיומית.
13.05 רק בימי חול.
14.05 לי ולך שיר וברכה.
15.05 חדש חדיש ומחודש.
16.05 הצגה יומית.

גלי צה"ל
05.45 פרקי אבות.
05.55 באופן בילולי – פינתו של אבשלום קור.
06.05 צלילי בוקר.
06.30 מוקדם עין.
07.07 שבע אפס שבע.
08.05 בוקר טוב ישראל.
09.05 ארלה בוקר.
10.05 שעה עם אודלי יניב.
11.05 נבון לעכשיו.
13.05 אחד אחד.
14.05 דו רה מי.
15.05 שירים לחג.
16.54 באופן מילולי.
17.00 ערב טוב ישראל.
18.45 כשולט.
18.54 הודעות לחיילים.
19.05 שירים מבטן.
21.00 כבס לחדשות.
22.05 על הדבש ועל העוקץ.
23.05 עשרים וארבע היום שהיה.
00.05 ציפורי לילה.
02.00 לא הרדים לישון.
סימן לב לשידורי F.M.

קולנוע

תל־אביב
אסתר: הטורף 9.45, 7.30, 5
אורלי: משפחה פלהדר 9.30, 7.15, 5
בית ליסין: כתבני פייטון, בהוב הוקו 9.30, 11.15
בן־יהודה: מרדף לוהט 9.30, 7.15
בורדוך: לא גן עדן 9.30, 7.30, 5
גת: המכשפות מאיסטוויק 9.50, 7.30
דיזנגוף 1: שם הורד 9.45, 7.30
דיזנגוף 2: גבר מאוהב 9.45, 7.30
דיזנגוף 3: שירותים אישיים וזכרונות אהבה מפירנצה 9.30, 7
דקל: האלמנה השחורה 7.15 9.30
היכל־ביאליק: ילדים חורגים לאלוהים 9.45, 7.30
הבות – סקס
הוד: השוטר מבוורלי הילס 2 9.30, 7.15
הקולנוע (בית ציוני אמריקה): יומן אהבות 9.30, 7.15, 4.30
חן 1: פגישה עיוורת 9.55, 7.40
חן 2: לבו של אנג'ל 9.50, 7.35
חן 3: הנוכל, האוהבת והבאהבת 9.55, 7.40
חן 4: נשק קטלני 9.55, 7.30
חן 5: אני והחברה 9.50, 7.35
לב 1: המשפחה 9.45, 7.50, 4.40, 2
לב 2: גברים, גברים... 9.45, 7.50, 5, 2
לב 3: ימי הרדיו 7.50 משפחת המלוכלכים 9.45, 5, 2
לב 4: נרדפי השוק 9.45, 7.50, 5, 2
ליהוד: מעקב חרשני 9.30, 7.15, 5
מוגרבי: סגור לרגל שיפוצים
קולנוע קיץ במוזיאון: בית האמנים 9.00
כיוון (אלנבי המחודש): בייבי אריזונה 9.40, 7.30, 5
סינמה 1: סוד ההצלחה 9.40, 7.30, 5
סינמה 2: ילדים חורגים לאלוהים 9.40, 7.30, 5
סמדר: סגור לרגל שיפוצים
הסינמטק הישראלי: 7.00, א. הזרים בדיים, ב. הליצנים
הון גובאי: 9.00
פאר: לא שם זין 9.45, 7
פריז: לא יכולה כלי זה 9.30, 7.15
פילהמה ואהבה 23.30
צפון: ז'אן דה פלורט 9.30, 7
שוקי: השוטר מבוורלי הילס 2 9.30, 7.15
תמוז – רמת־אביב: הרפתקאותיו שלא יאמנו של בלשון בעל הביצים הענקיות 9.40, 7.30
תכלת: העגת מעבר לפינה מוצ"ש 9.50, 7.45
תל־אביב: רובוקופ 9.30, 7.15
התיאטרון הישראלי: צ'יינה כאון 9.50

ירושלים
אביבה: השוטר מבוורלי הילס 2 9.30, 7.15
אדיסון: לוחם עם כבוד 9, 7, 4.30
אורגיון 1: מעקב חשאי 9, 7, 4.30
אור 2: לא שם זין 9, 7, 4.30
אור 3: מרדף לוהט 9, 7, 4.30
11.00 קרח ואש
אור 4: לא יכולה בלי זה 9, 7, 4.30
11.15 ליקויד סקאי
אור 5: צעיר מבדי לבות 9, 7, 4.30
11.15 רציחות פטוכות
אור גיל: בייבי אריזונה מוצ"ש 9.15, 7.15
בית אגרון: בילבי 4.15, עלובי החיים 6.00, זרים 8.30, סודי ביותר 10.15
האולם הקטן בנייני האומה: סגור
הבירה: סגור לרגל שיפוצים
כפיר: סוד ההצלחה 9.30, 7.15
מיטשל: המשפחה 9.30, 7.15
סמדר: אני והחברה 9.15, 7
עדן: רובוקופ 9.30, 7.15
רון: האלמנה השחורה 9.15, 7.15
תיאטרון ירושלים: מתנו של טוכן 9.30, 7

חיפה
אורה: השוטר מבוורלי הילס 2 9.15, 7, 4.30
אורלי: החנות מעבר לפינה 9.15, 7
אמפיתיאטרון: בלא הילסון 9.15, 7, 4.30
ארמון: סגור
חן: האלמנה השחורה 9.15, 7, 4.30
עצמון 1: רובוקופ 9.15, 7, 4.30
עצמון 2: גבר מאוהב 9.15, 7, 4.30
עצמון 3: ילדים חורגים לאלוהים 9.10, 6.45, 4.15
פאר: הטורף 9.15, 7, 4.30
קולנוע: לא שם זין 9.30, 7.15
רון: משפחת פלוהר 9, 7, 4.30
רב גת 1: פגישה עיוורת 9.15, 7, 4.30
רב גת 2: אני והחברה 9.15, 7, 4.30

קריות חיפה
כפיר: הטורף 9.15, 7
סביון: כלות לחופש הגדול 9.15, 7
אורות: סוד ההצלחה 9.15, 7
בית העם: שירותים אישיים 9.15, 7
הוגה: שוטר ראש 9.15, 7
ציפק: הגיגלה האמריקאי 3 9.15, 7

אשדוד
אסתר: סוד ההצלחה 9.30, 7.15
אשדורה: קינג קונג 2 7.15
לא שם זין 9.30

אשקלון
אסתר: מפרץ מוסקיטו 9.30, 7.30
מאור: לא שם זין 9.30, 7.30
רחל: ליבו של אנג'ל 9.30, 7.30

באר־שבע
חן: שוטר ראש 9.30, 7, 4.30

הרצליה ■ רמת השרון
היכל: השוטר מבוורלי הילס 2 9.30, 7.15, 5.00
מלון דניאל: סיפור מהחיים 9.30, 7.15
כוכב: זכרונות אהבה מפירנצה 9.30, 7

עפולה
מתיתיהו: חנות קטנה ומסריפה 9.00

חולון ■ בת ים
ארמון: קרוקודיל דנדי 9.30, 7.30
מגדל: הטורף 9.30, 7.30
מגדלי: רובוקופ 9.30, 7.15, 5.00
עצמאות: סוד ההצלחה 9.30, 7.15, 5.00
ריטה: השוטר מבוורלי הילס 2 9.30, 7.15
מוגרבי: משימה 9.30, 7
חנות הקסמים 4.00

כפר־סבא ■ רעננה
עטל: שם הורד 9.30, 7
חן: לא שם זין 9.15, 7
אורות: סגור
בית ברל: שודדי הזמן 10, 8

לוד ■ רמלה
אורלי: סגור
נוה זית: גינג'ה האמריקאי 3 9.15, 7.15
אורן: הניגג'ה אמריקאי 3 9.30, 7.30
היכל התרבות: תורה לנוער 9.00

נהריה ■ עכו
הוד: תמימים ולא מסובכים 9, 7
רון: נערת ליווי 9, 7
אודיטוריום: ילדים חורגים לאלוהים 9.15, 7

נתניה
סטודיו: חתיך אמריקאי 9.15, 7
הוד: בני בלו 9.30, 7.15
אסבר: השוטר מבוורלי הילס 2 9.15, 7
שרון: רובוקופ 9.15, 7

קרית אונו
מרכז קהילתי: נשק קטלני 9.15, 7

פתח־תקוה
שלום: קרוקודיל דנדי 9.15, 7.15
היכל 1: השוטר מבוורלי הילס 2 9.30, 7.15, 5
היכל 2: רובוקופ 9.30, 7.15, 5
היכל 3: משפחת פלודר 9.30, 7.15, 5

ראשל"צ ■ רחובות
ג.ג. רון 1: השוטר מבוורלי הילס 2 9.30, 7.15, 5
ג.ג. רון 2: משפחת פלודר 9.30, 7.15, 5.00
ראשון: הטורף 9.30, 7.15
בית העם: שם הורד 9.30, 7
הדר: סוד ההצלחה 9.30, 7.15
חן: הטורף 9.15, 7.15

רמת־גן וגבעתיים
ארמון: פגישה עיוורת 9.40, 7.30
ארכה: הטורף 9.45, 7.30, 5
לילה: לא שם זין 9.30, 7.15
הדר: רובוקופ 9.30, 7.15, 5
רב גן 1: המכשפות מאיסטוויק 9.25, 7.30 / קינג קונג 2 11.00
רב גן 2: הנוכל האוהבת והמאהבת 9.40, 7.30
רב גן 3: אני והחברה 7.30, ליבו של אנג'ל 9.45
רב גן 4: מעקב חשאי 9.45, 7.30
שבוב: קרוקודיל דנדי 9.30, 7.15

נהג!
עשה את המינימום למען אלה העושים את המקסימום.
תן טרמפ לחייל!